HEALTHIER, LONGER, BETTER LIVES

产品主张策划及医疗保健业务发展部

8月 2025



此簡報僅供指定人士作內部培訓及參考之用，不得傳播、分發或流傳予第三方（包括客戶或潛在客戶）

AIA confidential and proprietary information. Not for distribution.

使用條款

閣下確認此文件擁有人為友邦保險（國際）有限公司（於百慕達註冊成立之有限公司）（以下簡稱「友邦香港」或「公司」）。閣下使用、複製或下載此文件，即表示閣下已同意及接受下列所有條款之約束：

- 此文件乃由友邦香港製作並只供參考。除非事先獲得友邦香港同意，否則任何人一律不可擅自將此文件再發放或使用於其他用途或目的。
- 若未得到友邦香港獲授權人士事先書面同意，閣下不可修改、更改或變更此文件的部份或全部內容。
- 閣下同意賠償及承擔對友邦香港及其母公司、分公司和子公司、董事、高級職員、營業員、僱員、合伙人及持牌人的任何索償或遭第三者追討因使用或違反使用此文件所造成損失或損害的責任。
- 此文件僅供參考之用，亦不構成任何友邦香港的專業建議、觀點、詮釋、立場或意見。友邦香港明確表明概不保證所有就此文件相關的任何特定用途之形式及適用性。在任何情況下，友邦香港不會就任何人士或團體，因任何性質的使用(包括但不限於任何直接、非直接、延伸或其他使用)該等資料而涉及合約、侵權或其他方式而招致或與之相關的虧損或損失承擔任何法律責任。

此文件只在香港及澳門使用。此文件應與相關產品之銷售文件及保單契約一併細閱。

有關數據及資料搜集聲明

此文件是基於內部及公眾資料搜集製作而成，資料搜集截至2023年5月，所有內容及資料將可能隨時改變而不作另行通知。此文件僅作提供資料及參考用途，不應視作內容提及的任何保險產品之邀請、建議或要約。

於準備此文件時，友邦香港將盡力確保資料內容準確、完整及為最新的資訊，但不承擔任何錯漏之責任，亦不會就資料來源的準確性、完整性及適時性或因而引致的任何索償及/或損失負上責任及作出任何擔保或保證。

此文件所提的任何意見或所載的任何資訊均是以一般情況作為基礎，閣下不應將之視作建議。友邦香港保留權利隨時更改及修改此文件載列之意見及資料，而毋須發出任何預先通知。友邦香港明確表明概不因他人使用或詮釋此文件載列的資料而承擔任何責任。

此文件只載有一般資料，並不構成任何銷售建議及/或有關產品之推介。在此文件中的產品資料並不包含保單的完整條款，有關產品特點、條款及細則、不保事項及主要產品風險之詳情，請參閱相關產品之銷售文件及保單契約。如欲在投保前參閱保險合約之樣本，您可向友邦香港索取。如對本公司的資料、服務、銷售工具及/或保險計劃有任何查詢/疑問，請向有關部門瞭解/查詢。

於此文件內所提及的「公司」、「AIA」、「我們」或「友邦香港」是指友邦保險（國際）有限公司（於百慕達註冊成立之有限公司）。
版權©2023，友邦保險控股有限公司及其附屬公司。版權所有。

[AIA - INTERNAL] 注意事項：這是一份內部文件及只供參考。閣下不得傳播，分發或流傳予第三方(包括客戶或潛在客戶)。

有關財務需要分析及產品銷售之重要事項

此文件只在香港及澳門使用，不應視作內容提及的任何保險產品之邀請、建議或要約。此文件的內容及/或列出的保險產品類別，並不是本公司向客戶建議及/或推介有關之產品，在此文件中的產品資料並不包含保單的完整條款，有關產品特點、條款及細則、不保事項及主要產品風險之詳情，請參閱相關產品之銷售文件及保單契約。

1. 財務策劃顧問會跟客戶進行財務需要分析，瞭解客戶的情況，當中包括：「投保目標」、「產品類型選擇」、「目標得益或保障年期」及「繳付保費年期」等。
2. 財務策劃顧問將根據財務需要分析結果推介合適的保險產品予客戶參考。
3. 尋找合適的保險產品後，財務策劃顧問將就所推介的保險產品向您提供並講解相關之主要特點(如主要保單條款及細則)。
4. 財務策劃顧問將協助客戶處理投保程序。
5. 如有需要，本公司將致電客戶進行售後電話跟進。

在推薦任何投資連繫壽險前，財務策劃顧問必須與客戶進行財務需要分析(FNA)及風險承擔能力問卷(RPQ)，以確認客戶的投資需要、保費負擔能力及風險狀況。投資連繫壽險只適合兼具人壽保障及投資需要，並希望自行決定選擇及管理不同投資選項/投資選擇的客戶。AIA及其財務策劃顧問均不提供投資建議。

於此文件內所提及的「公司」、「AIA」、「我們」或「友邦香港」是指友邦保險（國際）有限公司（於百慕達註冊成立之有限公司）。
版權©2023，友邦保險控股有限公司及其附屬公司。版權所有。

[AIA - INTERNAL] 注意事項：這是一份內部文件及只供參考。閣下不得傳播，分發或流傳予第三方(包括客戶或潛在客戶)。



Li Qiang (李強)

- 畢業於江蘇省徐州醫學院
- 曾於陝西省漢中市3201醫院從事臨床醫生7年
- 保險金融機構任職核保工作近20年
- 熟悉保險核保和促進前線部門業務發展的各項實際業務

產品主張策劃及醫療保健業務發展

綜合醫療保健策略

Proposition and HealthCare

Business Development

Integrated Healthcare Strategy

(IHS)

- 與我聯繫:

E: Qiang-Q.Li@aia.com

M: 8437 8370

AIA confidential and proprietary information. Not for distribution.

[AIA - INTERNAL]

5.「愛伴航」系列

高達8個月保費回贈

推廣期: 2025年7月1日至9月30日

「愛伴航」系列*保費回贈	每張合資格保單			
	基本優惠	額外優惠1 同一保單持有人 成功投保 **指定儲蓄保險計劃^**	額外優惠2 同一保單持有人 成功投保 **指定醫療保險計劃ᵐ**	總優惠 合共
	3個月	**+3**個月	**+2**個月	高達**8**個月

注意事項：

1. 須於2025年11月30日或之前繕發。
2. 「愛伴航」系列包括「愛伴航」，「愛伴航 - 首護摯寶」及AIA健康系列:「愛伴航」。
3. 保費回贈適用於每張合資格「愛伴航」系列保單，並以**8個月**為上限。
4. 友得揀IVS優惠與一般優惠相同。
5. 保費回贈安排：

第1個保單週年日	2 個月
第2個保單週年日	最多3 個月(如適用)
第3個保單週年日	餘下之保費回贈 (如適用)

^指定儲蓄保險計劃
1. 環宇盈活儲蓄保險計劃 (只限5年保費繳付期)*
2.「盈御多元貨幣計劃3」(只限5年 / 10年保費繳付期)*

ᵐ指定醫療保險計劃
1. AIA自願醫保尊耀計劃#@
2.「尊耀」醫療計劃^@/「尊耀明珠」醫療計劃@

額外優惠1 / 額外優惠2：
只適用於客戶以同一保單持有人身份於推廣期內成功投保「愛伴航」系列及指定儲蓄保險計劃 / 指定醫療保險計劃，而「愛伴航」系列保單及指定儲蓄保險計劃 / 指定醫療保險計劃保單均須於2025年11月30日或之前繕發。如符合此要求，其「愛伴航」系列保單將可獲得額外優惠1 / 額外優惠2。額外優惠只適用於「愛伴航」系列保單而並不適用於指定儲蓄保險計劃 / 指定醫療保險計劃保單。

@可以基本計劃形式獨立投保或作附加契約　　*只可以基本計劃形式投保
#只適用於香港。有關完整產品資料，請參閱aia.com.hk。　　^只適用於澳門

[AIA - CONFIDENTIAL] AIA confidential and proprietary information. Not for distribution.

優惠受條款約束，詳情請參閱通告A250721。

回「優惠一覽」

爱伴航2025第三季优惠比较

燃亮自己 延續守護

	AIA	保X	宏X	安X	永X
產品	「愛伴航」系列	「誠X一X」危X保	守X無X危X保	愛X守危X保X計劃	萬X康尊X保
推廣期	至 2025年9月30日	至 2025年9月30日	至 2025年10月20日	至 2025年7月31日	至 2025年9月30日
基本優惠	3個月(所有繳付期)(25%)	10%（≤10年繳付期） 20%（≥15年繳付期）	8%（≤19年繳付期） 16%（20－24年繳付期） 20%（≥25年繳付期）	2個月(≤15年繳付期)(≈17%) 3個月(≥20年繳付期)(25%)	1個月(所有繳付期)(≈8%)
額外優惠	高達5個月(≈42%)	無	高達≈1.8個月(15%)	無	高達3個月 (25%)
總優惠	高達≈67% 高達8個月	高達20% 高達2.4個月	高達35% 高達4.2個月	高達25% 高達3個月	高達≈33% 高達4個月

35岁男士/非吸烟/投保额美金20万/25年缴付期，以8个月回赠计算：

首3年节省保费约高达US$3,600，即约HK$28,000！



力压全场，错过不再！ 行动就是现在！

AIA confidential and proprietary information. Not for distribution.

[AIA - INTERNAL]

尽享多重保障及优惠、兼享税务扣减

退休規劃人士

案例 1



George（45岁，非吸烟者，已婚，育有一子， AIA个人保险现有客户，年资： 10 年）

客户心态： 投资总监George希望投保储蓄保险计划长远滚存财富，以优化退休及传承储备。 作为家庭的经济支柱，他亦希望透过投保危疾保障计划及自愿医保计划，加强对自己及挚爱家人的保障，更有信心克服日后可能面临的挑战，兼享税务扣减。

George 成功投保 （1）基本计划： “盈御多元货币计划3% （5年保费缴付期）
（2）基本计划： “爱伴航”（18年保费缴付期） （原有保额： 150,000美元）
（3）附加保障计划： AIA自愿医保尊耀计划（亚洲）（自付费： 2,000美元）

☑ 首年年缴保费： （1） 30,000美元 + （2） 7,372美元^ + （3） 1,224美元 **（合共38,596美元）**
☑ 投保「盈御多元货币计划3」时一笔过缴付首年保费及4年预缴保费 （即150,000美元）

George可获享奖赏约值超过26,700美元（约相等于首年年缴保费之69%）兼享逾7,800港元扣税额。

1赏: 首年保費回贈 AIA盛夏耀眼大激賞推廣活動 (2025年第三季)	2賞:「AIA Vitality 健康程式」即時保費折扣	3赏： 电子保费现金券 岁月友情 （DDC）	4赏： 预缴保费保证优惠 息率推广优惠（ PIR）	5赏： 2025第三季 爱伴航系列/特选医疗保障计划限时优惠	
「盈御多元货币计划3」 12% + 「愛伴航」 8个月 AIA自愿医保尊耀计划（亚洲） 5个月	AIA 自愿医保 尊耀计划 （亚洲） 10% 首年保费	「盈御多元货币计划3」 (1,250美元 x 1張 + 63美元 x 25張) 「愛伴航」(63美元 x 11張) AIA自愿医保 尊耀计划（亚洲） (63美元 x 1張 + 25美元 x 1張 + 13美元 x 1張)	「盈御多元货币计划3」 首4个保单年度 4.3% 保证优惠年利率	流感疫苗 注射一次 (适用于特选客户)	7,807^ 港元扣税额* （已扣除「AIA Vitality 健康程序」即时保费折扣及适用之电子保费现金券）
约值 (美元) : $3,600	$5,373^	$122^	$3,619	$14,046^	$32^

^ 向下捨入至最接近整數。* 每名納稅人為自己或指定親屬購買經認證的自願醫保計劃，每位受保人每年可獲最高扣稅額為8,000港元。實際扣除的稅款取決於納稅人的應課稅入息和稅率。自願醫保計劃下的認可產品的已繳保費可申請稅務扣減，而保費回贈及保費折扣(如有，包括電子保費現金券)不能享有稅務扣減優惠。AIA不會提供稅務建議，有關稅務扣減詳情，請參閱www.vhis.gov.hk、www.ia.org.hk及www.ird.gov.hk，並向您的稅務及會計顧問徵詢稅務意見。 註: 1. 優惠受條款及細則約束，詳情請參閱有關通告：A250721 - AIA盛夏耀眼大激賞推廣活動(2025年第三季) / A250717 - 預繳保費保證優惠息率推廣優惠 (2025年7月份) / A250113 - [更新版] 2025 電子保費現金券及《歲月「友」情》推廣活動 / A250710 - 2025第三季愛伴航系列 / 特選醫療保障計劃限時優惠。2. 預繳保費保證優惠息率推廣優惠只適用「盈御多元貨幣計劃3」及環宇盈活儲蓄保險計劃，5年保費繳付期以及保單貨幣為美元之計劃。須於投保時選擇年繳保費模式及預繳保費選項，並符合此優惠之所有條件。優惠期至2025年7月31日。3. 預繳保費指就基本計劃第2至5年應付年繳保費總額，不包括任何保費徵費及附加契約保費。4. 客戶應自行決定是否參與預繳保費保證優惠息率推廣優惠並選擇相關選項(包括但不限於保單貨幣、保費繳費模式及預繳保費選項) 。 5. 以上例子假設George於2025年7月內成功投保指定產品並符合有關投保要求。案例假設George 已持有1張1,250美元、37張63美元、 1張25美元及1張13美元保費現金券。6. 電子保費現金券只可用作支付新保單的首期保費。每滿指定年度化保費金額要求，系統會自動扣減電子保費現金券。7. 保費回贈金額不會享有預繳保費息率推廣優惠。8. 以上例子屬虛構並假設George是特選客戶，於2025年7月1日至9月30日內成功投保指定產品並符合有關投保要求。9. 於投保保險產品之前，客戶須完成財務需要分析。10. 有關「AIA Vitality 健康程式」的內容、條款及細則，請參閱aia.com.hk/aiavitality。11. 此文件並不包含保單的完整條款，有關完整條款載於保單契約中，客戶有權在承諾投保前索取保單合約樣本。請注意相關產品風險。 12. 只供內部傳閱，不得傳播、分發或流傳予第三方(包括客戶或潛在客戶)。

尽享多重保障及优惠

GIO/ SIO客戶

案例 2



Peggy （30岁，非吸烟者，AIA个人保险现有客户，年资： 3 年）

客户心态: 銷售主任Peggy希望投保拥多元货币选项的储蓄保险计划，让她未来可灵活地转换保单货币，捉紧环球机遇。 因应个人需要，她希望投保一份经济实惠的危疾保障计划，为潜在的健康威胁做好准备。

Peggy成功投保 （1） “盈御多元货币计划3% （5年保费缴付期）
（2） 「简护危疾保」（每5年续保） （原有保额： 100,000美元）*
（*享简易核保优惠，只需填妥投保表格及回答3条健康状况）

☑ 首年年缴保费： （1） 5,000美元 + （2） 309美元 **(合共5,309美元)**

Peggy可获享獎赏约值超过780美元 （约相等于首年年缴保费之15%）

1赏: 首年保費回贈 AIA盛夏耀眼大激賞推廣活動(2025年第三季)		2赏: 「AIA Vitality 健康程式」即時保費折扣		3赏： 电子保费现金券 岁月友情 （DDC）		4赏： 2025第三季特选健康 保障计划限时优惠
「盈御多元货币计划3」 4%	+ 「简护危疾保」 1个月	+ 「简护危疾保」 10% 首年保費	+	「盈御多元货币计划3」 (63美元 x 8張) 「简护危疾保」 (25美元 x 1張)	+	AIA 12,500 AIA友Point (适用于特选客户，可于AIA+换取心水商户礼券)
约值 (美元)： $200		$23^		$30^		$529		$6^

^ 向下捨入至最接近整數。 註: 1. 優惠受條款及細則約束，詳情請參閱有關通告：A250721 - AIA盛夏耀眼大激賞推廣活動(2025年第三季) / A250113 - [更新版] 2025 電子保費現金券及《歲月「友」情》推廣活動 / A250709 - 2025第三季特選健康保障計劃限時優惠。2. 以上例子屬虛構假設Peggy是特選客戶，於2025年7月1日至9月30日內成功投保指定產品並符合有關投保要求。案例假設Peggy 已持有8張63美元及1張25美元電子保費現金券。3. 電子保費現金券只可用作支付新保單的首期保費。每滿指定年度化保費金額要求, 系統會自動扣減電子保費現金券。4. 於投保保險產品之前，客戶須完成財務需要分析。5. 有關「AIA Vitality 健康程式」的內容、條款及細則，請參閱aia.com.hk/aiavitality。6. 此文件並不包含保單的完整條款，有關完整條款載於保單契約中，客戶有權在承諾投保前索取保單合約樣本。請注意相關產品風險。 7. 只供內部傳閱，不得傳播、分發或流傳予第三方(包括客戶或潛在客戶)。

[AIA - INTERNAL]

尽享多重保障及优惠、兼享税务扣减

持有單一保單客戶

案例 3



Connie （35岁，非吸烟者，已婚，育有一女， AIA个人保险现有客户，年资： 6 年）

客户心态: 市场经理 Connie 希望投保具弹性的储蓄保险计划，在财富增值同时，亦可享流动资金以及传承财富。 虽然已享有公司团体医疗保障，但她仍希望为自己投保自愿医保计划，增加额外保障，兼享税务扣减。

Connie 成功投保 （1） 基本计划： 环宇盈活储蓄保险计划 （5年保费缴付期）
（2） 附加保障计划： AIA自愿医保尊耀计划（亚洲） （自付费： 2,000美元）

☑ 首年年缴保费: (1) 30,000 美元 + (2) 862美元 **(合共30,862美元)**

☑ 投保环宇盈活储蓄保险计划 时一笔过缴付首年保费及4年预缴保费（即150,000美元）

Connie 可获享奖赏约值超过20,600美元（约相等于首年年缴保费之67%） 兼享 逾5,400港元扣税额。

1赏: 首年保費回贈 AIA盛夏耀眼大激賞推廣活動 (2025年第三季)	2赏:「AIA Vitality 健康程式」 即時保費折扣	3赏： 电子保费现金券 岁月友情 （DDC）	4赏： 预缴保费保证优惠 息率推广优惠（ PIR）	5赏： 2025第三季 爱伴航系列/特选医疗 保障计划限时优惠	
环宇盈活 储蓄保险计划 **11%**	**AIA自愿医保 尊耀计划 （亚洲） 5个月**	**AIA自愿医保 尊耀计划 （亚洲） 10% 首年保费**	**环宇盈活 储蓄保险计划 (1,250美元 x 1 張 + 63美元 x 25張) AIA自愿医保 尊耀计划（亚洲） (63美元 x 1張 + 13美元 x 1張)**	**环宇盈活 储蓄保险计划 首4个保單年度 4.3% 保证优惠年利率**	**流感疫苗 注射一次** (适用于特选客户)	**5,460^ 港元扣税额***(已扣除「AIA Vitality 健康程式」即時保費折扣及適用之電子保費現金券)
约值 (美元) :	**$3,300**	**$323^**	**$86^**	**$2,901**	**$14,046^**	**$32^**

^ 向下捨入至最接近整數。* 每名納稅人為自己或指定親屬購買經認證的自願醫保計劃，每位受保人每年可獲最高扣稅額為8,000港元。實際扣除的稅款取決於納稅人的應課稅入息和稅率。自願醫保計劃下的認可產品的已繳保費可申請稅務扣減，而保費回贈及保費折扣(如有，包括電子保費現金券)不能享有稅務扣減優惠。AIA不會提供稅務建議，有關稅務扣減詳情，請參閱www.vhis.gov.hk、www.ia.org.hk及www.ird.gov.hk，並向您的稅務及會計顧問徵詢稅務意見。註: 1. 優惠受條款及細則約束，詳情請參閱有關通告：A250721 - AIA盛夏耀眼大激賞推廣活動 (2025年第三季) / A250717 - 預繳保費保證優惠息率推廣優惠 (2025年7月份) / A250113 - [更新版] 2025 電子保費現金券及《歲月「友」情》推廣活動 / A250710 - 2025第三季愛伴航系列 / 特選醫療保障計劃限時優惠。2. 預繳保費保證優惠息率推廣優惠只適用 「盈御多元貨幣計劃3」 及環宇盈活儲蓄保險計劃 ，5年保費繳付期以及保單貨幣為美元之計劃。須於投保時選擇年繳保費模式及預繳保費選項，並符合此優惠之所有條件。優惠期至2025年7月31日。3. 預繳保費指就基本計劃第2至5年應付年繳保費總額，不包括任何保費徵費及附加契約保費。4. 客戶應自行決定是否參與預繳保費保證優惠息率推廣優惠並選擇相關選項(包括但不限於保單貨幣、保費繳費模式及預繳保費選項) 。 5. 以上例子屬虛構並假設Connie於2025年7月內成功投保指定產品並符合有關投保要求。案例假設Connie 已持有1張1,250美元、26張63美元及1張13美元電子保費現金券。6. 電子保費現金券只可用作支付新保單的首期保費。每滿指定年度化保費金額要求, 系統會自動扣減電子保費現金券。7. 保費回贈金額不會享有預繳保費息率推廣優惠。8. 以上例子屬虛構並假設Connie是特選客戶，於2025年7月1日至9月30日內成功投保指定產品並符合有關投保要求。9. 於投保保險產品之前，客戶須完成財務需要分析。 10. 有關「AIA Vitality 健康程式」的內容、條款及細則，請參閱aia.com.hk/aiavitality。 11. 此文件並不包含保單的完整條款，有關完整條款載於保單契約中，客戶有權在承諾投保前索取保單合約樣本。請注意相關產品風險。 12. 只供內部傳閱，不得傳播、分發或流傳予第三方(包括客戶或潛在客戶)。

HEALTHIER, LONGER, BETTER LIVES

危疾趋势

AIA confidential and proprietary information. Not for distribution.

此簡報僅供指定人士作內部參考之用，不得傳播、分發或流傳予任何第三方

癌症有多常见?

每4名男性

每5名女性

便有1位75岁之前可能患癌 *

5年存活率^

2000年 42%

近年的 55%

大约每30人便有一人曾于过去20年间罹患癌症 #

資料來源:

* 香港防癌會，最新癌症統計 https://www.hkacs.org.hk/tc/medicalnews.php?id=213

^ 醫院管理局，2022年香港癌症概覽 https://www3.ha.org.hk/cancereg/pdf/overview/Overview%20of%20HK%20Cancer%20Stat%202022_tc.pdf

醫院管理局香港癌症資料統計中心，2022年香港癌症統計數字 (更新日期: 2024年10月) https://www3.ha.org.hk/cancereg/pdf/factsheet/2022/all_2022.pdf

AIA confidential and proprietary information. Not for distribution.
此簡報僅供內部參考之用，不得傳播、分發或流傳予任何第三方。
[AIA - INTERNAL]

此簡報僅供指定人士作內部參考之用，不得傳播、分發或流傳予任何第三方

绝症? 与癌共存！

预计2030年

每年癌症新增个案宗数

\+ 增至逾42,000 宗

\+ 2017年相比增幅约35%*

每日近100人患上癌症



发病数字上升

死亡率下降

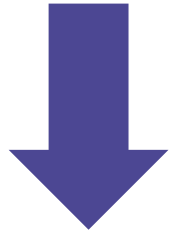

整体年龄标准化死亡率呈下降趋势^

資料來源:

* 醫院管理局香港癌症資料統計中心，2022年香港癌症統計數字 (更新日期: 2024年10月) https://www3.ha.org.hk/cancereg/pdf/factsheet/2022/all_2022.pdf

^ 香港特別行政區政府，香港癌症策略2019摘要報告 https://www.legco.gov.hk/yr18-19/chinese/panels/hs/papers/hscb2-1838-1-c.pdf

AIA confidential and proprietary information. Not for distribution.
此簡報僅供內部參考之用，不得傳播、分發或流傳予任何第三方。
[AIA - INTERNAL]

此簡報僅供指定人士作內部參考之用，不得傳播、分發或流傳予任何第三方

中风、心脏病的再次患病风险高



平均每日有68人

每年約有25,000人

初次或再次中風^

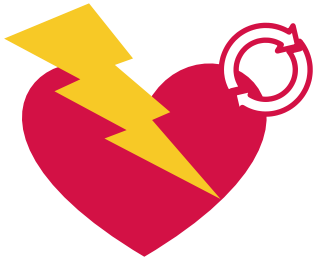

接受「通波仔」手术3年后:

每5名患者就有1人出現**综合症心血管疾病**

近1/3患者即使正在接受药物治疗仍**复发***

資料來源:

*急性冠心病年輕化15至24歲病發率升　籲高風險人士應延長藥物治 https://www.hk01.com/article/391015?utm_source=01articlecopy&utm_medium=referral

^中風基金 http://www.strokefund.org/aboutus_part1.php

AIA confidential and proprietary information. Not for distribution.

此簡報僅供內部參考之用，不得傳播、分發或流傳予任何第三方。

[AIA - INTERNAL]

危疾理赔总览

2024 年危疾理赔

个案 超4千6百宗

金额 超過 25.9亿港元



相比2023 年的危疾理赔，2024 年的个案及理赔金额分别有 **10%**及 **8%**的增幅。

- 以上數據僅包括已審批個案，並以保障類別計算，而以上百分比及理賠金額則以四捨五入作計算及以約數作表達。

AIA confidential and proprietary information. Not for distribution.

t for distribution.

[AIA – INTERNAL]

危疾理賠分佈

危疾理賠		總計
港澳地區	3,330宗 14.9億港元	4,643宗 25.9億港元 人均理賠額 55万9千港元
非港澳地區	1,313宗 11億港元	

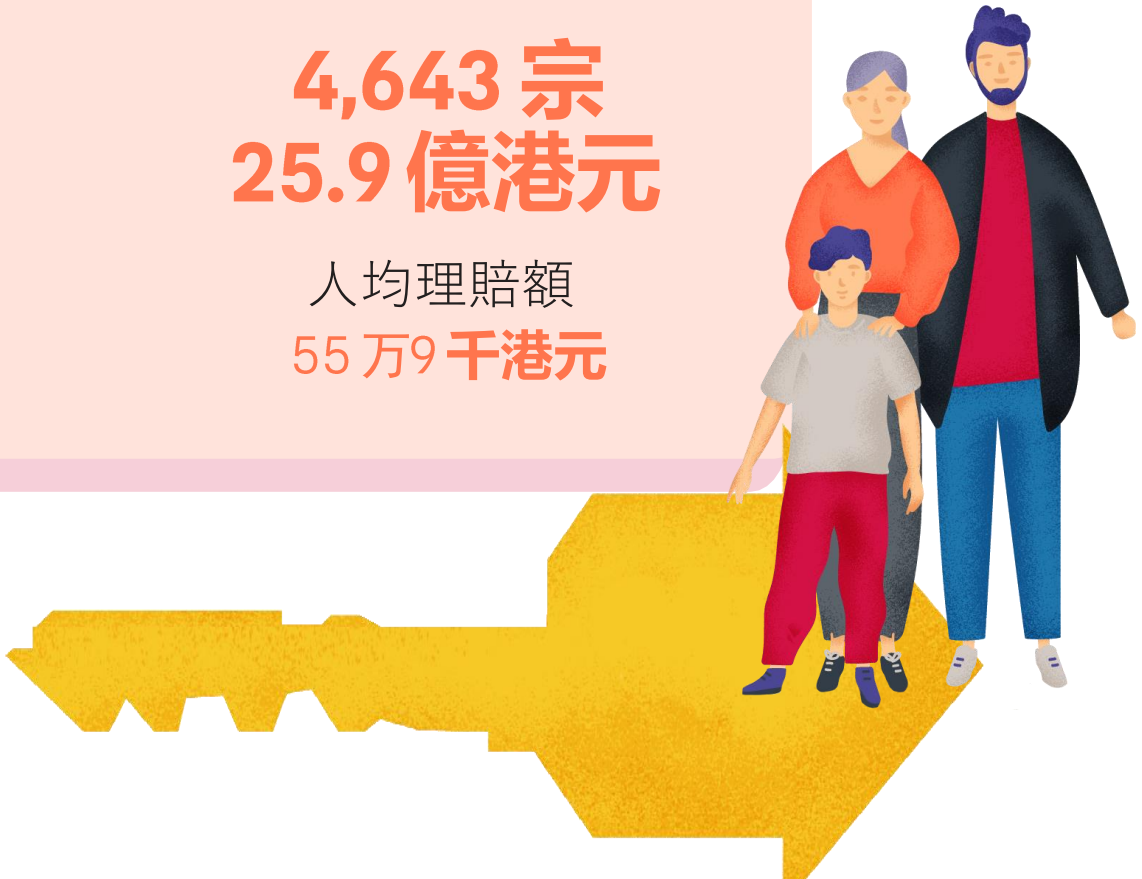

- 以上數據僅包括已審批個案，並以保障類別計算，而以上百分比及理賠金額則以四捨五入作計算及以約數作表達。
- 以上之地區數據主要根據受保人之國籍區分。

AIA confidential and proprietary information. Not for distribution.

: for distribution.

[AIA – INTERNAL]

危疾理賠原因 - 港澳地區

理賠原因百分比
（以理賠個案數目計算）

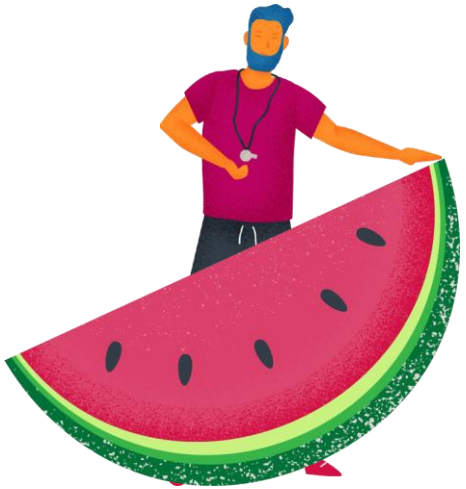

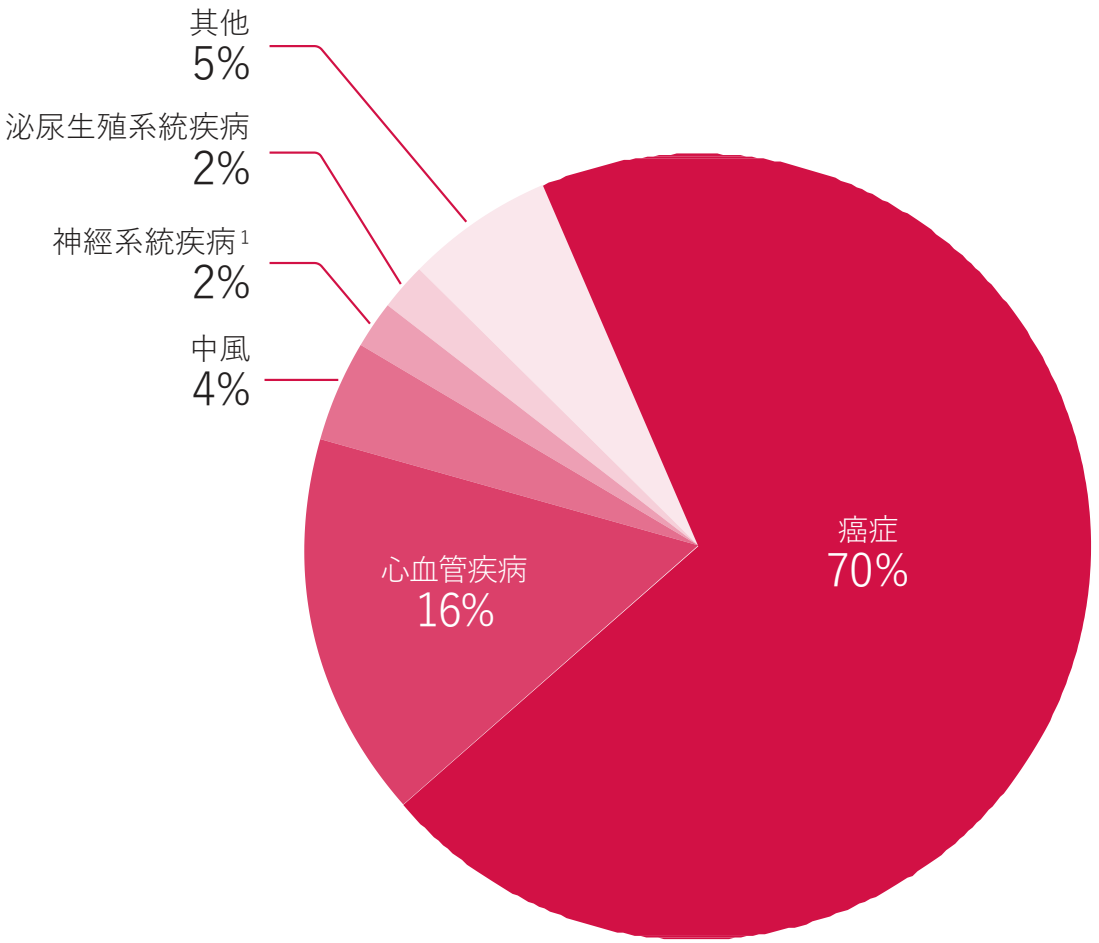

危疾理賠个案：3,330 宗

首5位危疾理賠原因

癌症	2,331 宗
心血管疾病	532 宗
中風	126 宗
泌尿生殖系統疾病	83 宗
神經系統疾病[1]	82 宗

癌症個案中首3位

乳癌	28%
腸胃癌	16%
呼吸道癌	14%

- 以上數據僅包括已審批個案，並以保障類別計算，而以上百分比則以四捨五入作計算及以約數作表達，故總各未必等於100%。
- 以上之地區數據主要根據受保人之國籍區分。

[1]「神經系統疾病」包括腦炎、腦膜炎、阿茲海默氏症等。

AIA confidential and proprietary information. Not for distribution.
for distribution.
[AIA – INTERNAL]

危疾理賠原因 - 非港澳地區

理賠原因百分比
（以理賠個案數目計算）



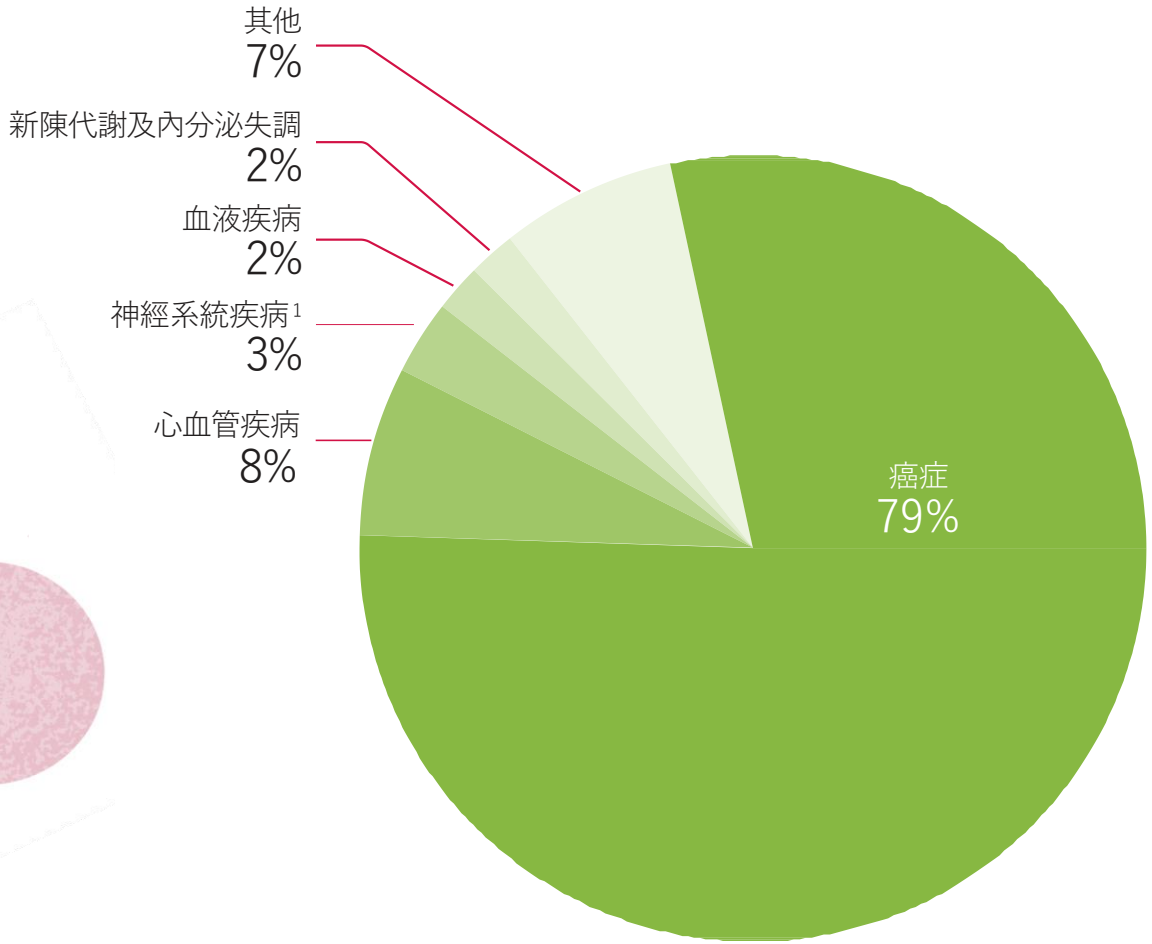

危疾理賠个案：1,313 宗

首 5 位危疾理賠原因

癌症	1,035 宗
心血管疾病	99 宗
神經系統疾病[1]	34 宗
新陳代謝及內分泌失調	29 宗
血液疾病	27 宗

癌症個案中首 3 位

內分泌癌[1]	35%
呼吸道癌	21%
乳癌	16%

- 以上數據僅包括已審批個案，並以保障類別計算，而以上百分比則以四捨五入作計算及以約數作表達，故總各未必等於100%。
- 以上之地區數據主要根據受保人之國籍區分。

[1]「神經系統疾病」包括腦炎、腦膜炎、阿茲海默氏症等；「內分泌癌」包括腎上腺癌、腦下垂體癌、胰臟癌、甲狀腺癌等。

AIA confidential and proprietary information. Not for distribution.
[AIA – INTERNAL]

癌症正變成慢性疾病，治療種類日益多元化

癌症個案重複理賠百分比[1]

重複理賠

2020:
30%

2024:
44%

癌症相關個案理賠額[1]

2024:
>HK$10億

20-24年上升:
120%

“近半數癌症病人因癌症復發及需長期護理而需要接受進一步治療”



1 由 2020 至 2024 年
所有數據收集自 2019 至 2024 年，除非另有說明
資料來源：AIA 內部數據

AIA confidential and proprietary information. Not for distribution.

[AIA - INTERNAL]

HEALTHIER, LONGER, BETTER LIVES

销售策略

AIA confidential and proprietary information. Not for distribution.

此簡報僅供指定人士作內部參考之用，不得傳播、分發或流傳予任何第三方

香港危疾保险市场饱和?

你有没有危疾保障计划?



你有没有手提電話?



AIA confidential and proprietary information. Not for distribution.

[AIA - INTERNAL]

此簡報僅供指定人士作內部參考之用，不得傳播、分發或流傳予任何第三方

ASK THE RIGHT QUESTION!

你有哪种类型危疾保障计划?



你用什么型号既手提電話?



AIA confidential and proprietary information. Not for distribution.

[AIA - INTERNAL]

此簡報僅供指定人士作內部參考之用，不得傳播、分發或流傳予任何第三方

问题1- 保障年期

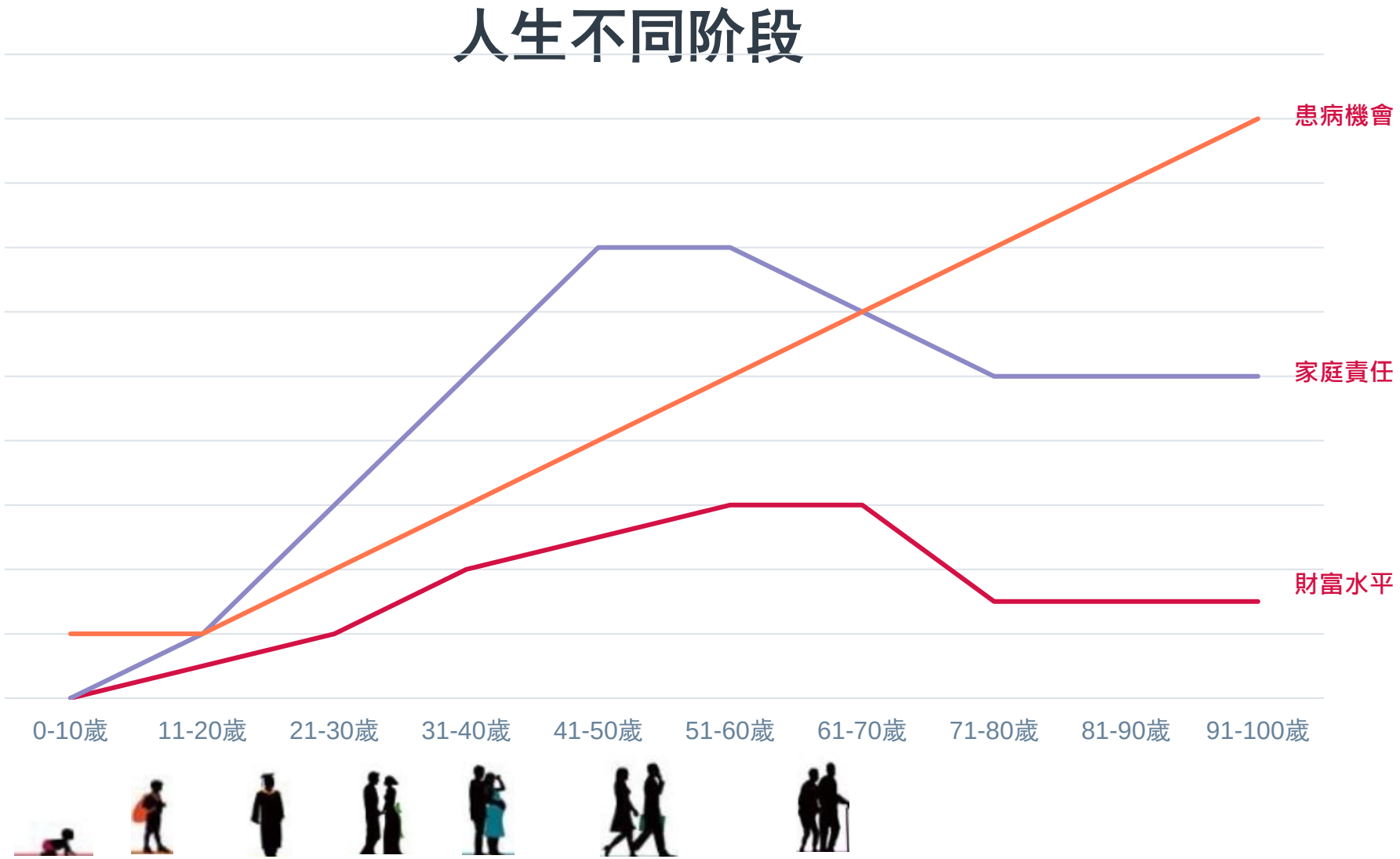

AIA confidential and proprietary information. Not for distribution.
以上圖表只供一般參考用途，不一定依比例繪畫。實際情況或因個人狀況而有所不同

[AIA - INTERNAL]

问题2 -保障額

醫療通脹持續高企

疫情後，由於非緊急醫療需求回升，香港醫療通脹更見飆升

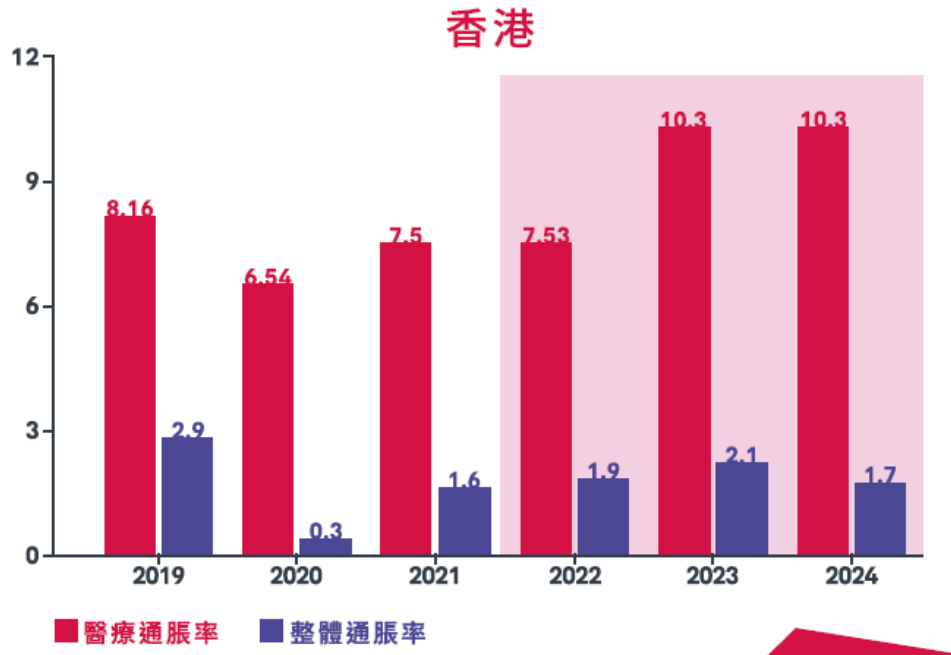

近3年累升超過 30%

6年累升超過 60%

• 6年指2019至2024年數據，3年指2022至2024年數據。
資料來源：
WTW — 2021至2025年《全球醫療趨勢調查報告》數據
國際貨幣基金組織—通脹率及消費物價指數

3

AIA confidential and proprietary information. Not for distribution.

[AIA - INTERNAL]

此簡報僅供指定人士作內部參考之用，不得傳播、分發或流傳予任何第三方

问题3 – 危疾定义

新舊危疾定義比較例子

什麼定義?	舊	新 
心肌病 降低心臟功能受損程度	須達美國紐約心臟病學會（New York Heart Association）心臟功能分級的第IV級	須達美國紐約心臟病學會（New York Heart Association）心臟功能分級的第III或第IV級
失明/失聰 擴闊失明、失聰的成因	只保障急性疾病或意外導致	因疾病或受傷導致
良性腦腫瘤 擴大受保範圍	保障範圍不包括腦膜	保障範圍包括腦膜

AIA confidential and proprietary information. Not for distribution.

[AIA - INTERNAL]

此簡報僅供指定人士作內部參考之用，不得傳播、分發或流傳予任何第三方

2011年：原状权益 (Grandfathering)

原状权益的概念

- 新的危疾定义和旧的危疾定义有所不同，当中会较旧的定义放宽/收紧。 因此，我们会为持有已生效的旧危疾保单并同时受保于新危疾保单的现有受保人提供原状权益。
- 原状权益可避免因旧危疾保单及新危疾保单对同一疾病有不同的赔偿准则而引致的索偿争议。



例子：

如果同時持有新及舊危疾保單的王先生被診斷患有前列腺癌T1a，



由於有原狀權益，舊危疾保單和新危疾保單均獲支付賠償。

AIA confidential and proprietary information. Not for distribution.

[AIA - INTERNAL]

此簡報僅供指定人士作內部參考之用，不得傳播、分發或流傳予任何第三方

原狀權益(Grandfathering)的細則

資格	• 被診斷患有危疾時，受保人必需持有一份使用舊定義的有效舊危疾保單，而該保單亦會就同一危疾支付賠償
不保事項	• 索償的評估仍受到新危疾保單的條款及條件所限制，如一般/特定不保事項及在契約上的其他限制(例如：等侯期等...)
原狀權益的賠償限額	• 原狀權益的產品範圍內的所有保單合計的原狀危疾賠償金額，每名受保人不得超過$650,000美元的限額*

AIA confidential and proprietary information. Not for distribution.

[AIA - INTERNAL]

此簡報僅供指定人士作內部參考之用，不得傳播、分發或流傳予任何第三方

问题4 -早期危疾保障



資料來源: HKET; Dec 9 2020

AIA confidential and proprietary information. Not for distribution.

[AIA - INTERNAL]

此簡報僅供指定人士作內部參考之用，不得傳播、分發或流傳予任何第三方

问题5 -多重償

大腸癌各期的復發風險 最高可達6成！

羅醫生指，根據香港癌症統計中心的資料來估算，每年大約有2,500到3,000宗大腸癌的復發 (Recurrence) 或遠端轉移（Metastasis）個案。

資料來源:HK01; Mar 24 2025

肝癌治療後， 如何減少復發？

肝癌是相當容易復發的癌症，即使經過手術、電燒等根除性治療，術後第一年的復發率仍約20%，5年的復發更可能高達70%！想減少復發率，可以怎麼做？

資料來源:肝病防治學術基金會

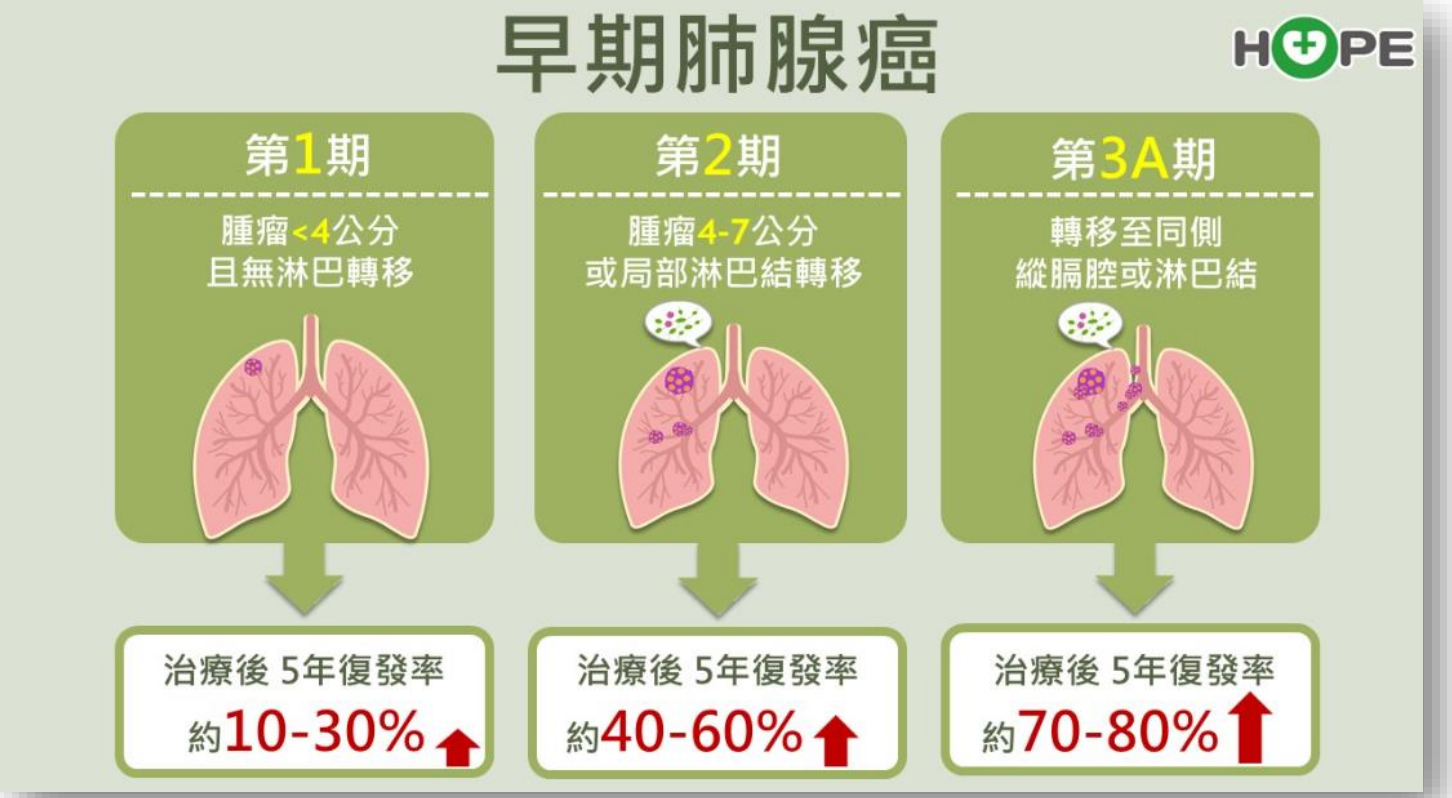

資料來源: Hope癌症希望基金會; Mar 14 2024

AIA confidential and proprietary information. Not for distribution.

[AIA - INTERNAL]

此簡報僅供指定人士作內部參考之用，不得傳播、分發或流傳予任何第三方

不同市場; 不同策略

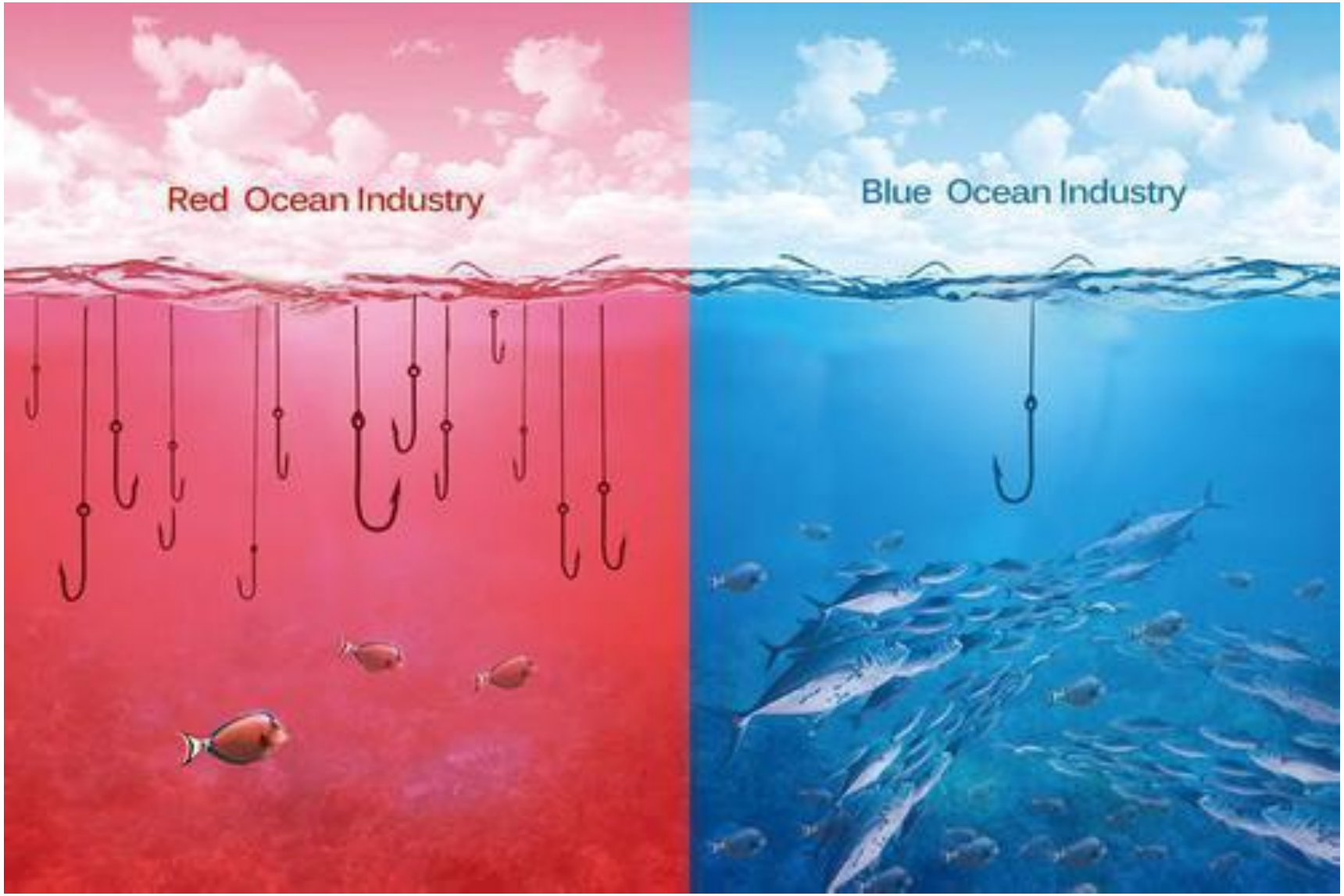

AIA confidential and proprietary information. Not for distribution.

[AIA - INTERNAL]

「五險一金」保險費用一覽

類別	繳納比例*	
	僱主	僱員
養老保險	~ 10-22%	~ 8%
醫療保險	~ 5-12%	~ 2%
失業保險	~ 2%	~ 1%
生育保險	~ 0.5-1%	-
工傷保險	~ 0.5-2%	-
住房公積金	~ 5-12%	~ 5-12%

*每個類別的繳納金額通過員工工資基數乘以各省市要求的繳納比例來計算
註：各行政區的僱主/僱員繳納比例或有不同。

資料來源： AIA資源中心

AIA confidential and proprietary information. Not for distribution.

[AIA - INTERNAL]

醫療保障

「五險一金」如何應付內地日益增長的醫療保障需求？

內地醫療保障

病人需要支付的**住院費用**

10%-35%

治療方式和藥物的

保障範圍有限，

例如用於治療癌症的藥物。

內地治療重疾費用龐大

例如：癌症治療費用約12-50萬人民幣，冠狀搭橋手術約10-30萬人民幣，萬一不幸患上重疾，可會帶來**沉重的財政負擔**。

總括而言，內地消費者通常需要

自付的醫療費用超過50%。



資料來源：日經亞洲評論報告；找法網—醫保報銷比例；專家訪問，友邦保險代理；波斯頓諮詢集團；日經報導；百度25種常見重大疾病治療費用一覽表，看完還敢生病？有關資料搜集聲明，請參閱本文件第2頁。

資料來源： AIA資源中心

AIA confidential and proprietary information. Not for distribution.

[AIA - INTERNAL]

「五險一金」如何應付內地日益增長的醫療保障需求？

「五險一金」設有**起付線**及**封頂線**，部分醫療費用需由病人自付。

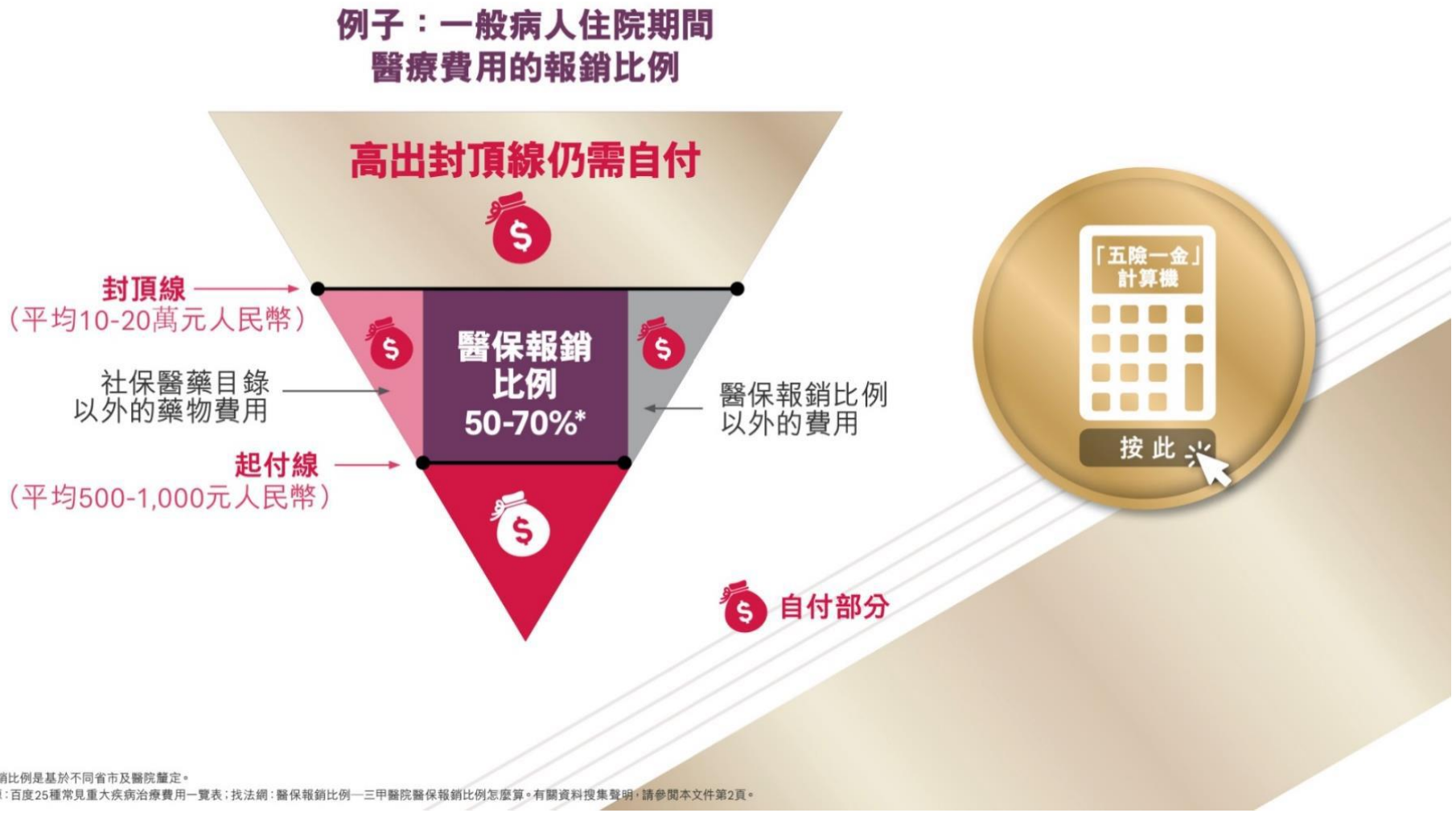

資料來源： AIA資源中心

AIA confidential and proprietary information. Not for distribution.

[AIA - INTERNAL]

中国商业健康保险规模

新浪财经 经济新闻滚动 > 正文

2024年健康险保费收入近9800亿元

数据显示，2024年，保险行业共取得健康险保费9774亿元，低于此前业界预期的10000亿元，同比增长8.2%。其中，人身险公司取得健康险保费7731亿元，同比增长6.15%；财产险公司取得健康险保费2043亿元，同比增长16.6%。可以看出，财险公司健康险保费增速明显高于人身险公司的健康险保费增速，也体现出近年来以医疗险为主的短期健康险增速高于以重疾险为主的长期健康险。

資料來源: 新浪財經; feb 6 2025; https://finance.sina.com.cn/jjxw/2025-02-06/doc-ineiparh1838221.shtml

AIA confidential and proprietary information. Not for distribution.

[AIA - INTERNAL]

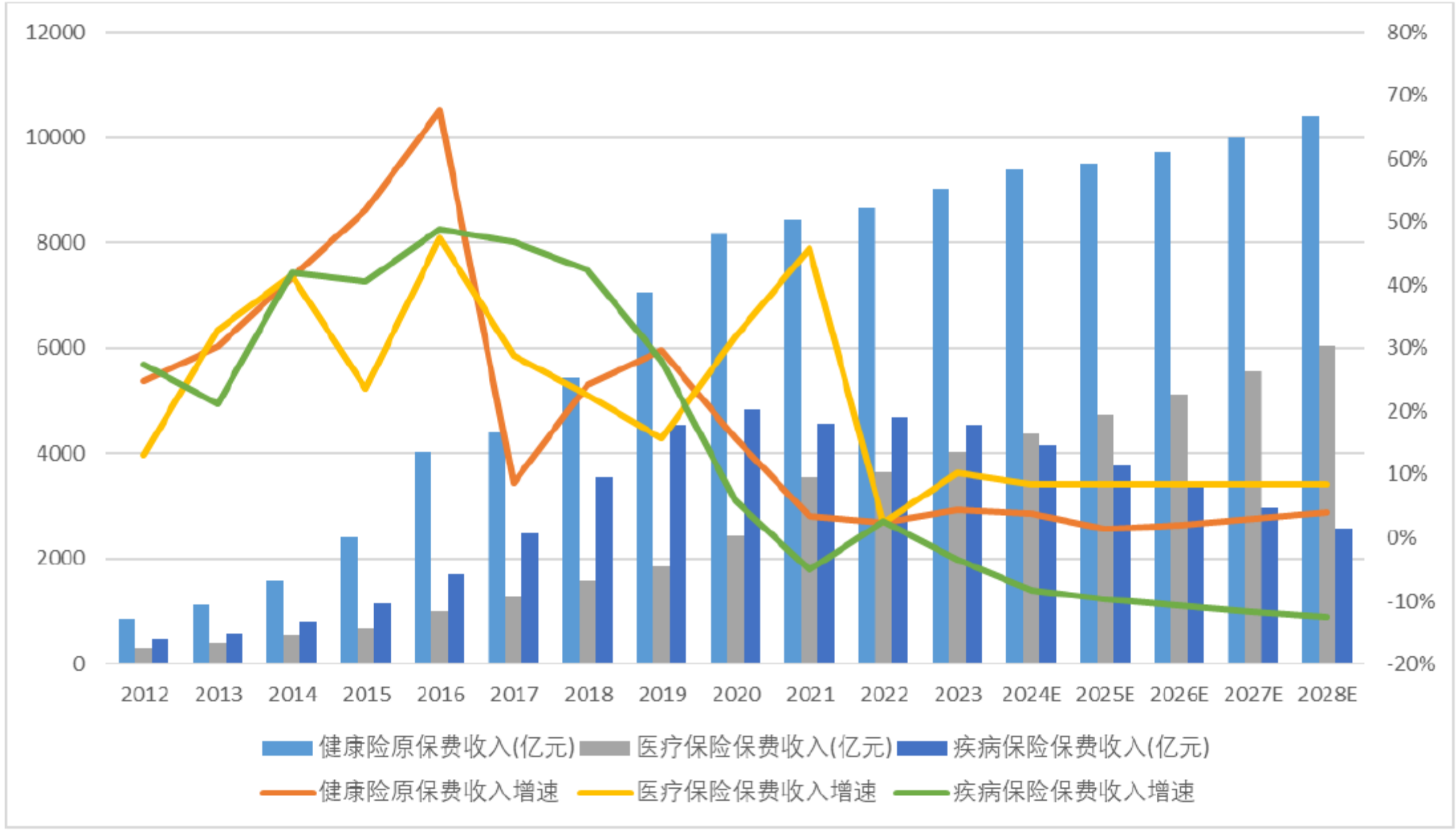

AIA confidential and proprietary information. Not for distribution.

[AIA - INTERNAL]

此簡報僅供指定人士作內部參考之用，不得傳播、分發或流傳予任何第三方

突然患上危疾，您預計的開支或只如冰山一角



直接開支
（治療費用）

潛在開支
（家庭經濟負擔）

您需要
醫療保障
（實報實銷）

＋

您需要
危疾保障
（一筆過賠償）

HEALTHIER, LONGER, BETTER LIVES

「爱伴航」系列优势

AIA confidential and proprietary information. Not for distribution.

此簡報僅供指定人士作內部參考之用，不得傳播、分發或流傳予任何第三方

多方面保障 支持无间断

115種受保疾病
涵蓋58種危疾(包括57種嚴重疾病及1種非嚴重疾病)、44種早期危疾及13種嚴重兒童疾病

保障入住深切治療病房
特設兩個賠償級別，保障因危疾以及其他健康問題(包括傳染病和受傷)而入住深切治療病房

專為指定危疾設有多重賠償
針對癌症、心臟病、中風及腦退化疾病提供合共高達7次賠償

持續癌症保障
增設長達100個月的癌症現金賠償作長期支援

無間斷終身支援腦退化疾病
終身年金保障以支援治療腦退化疾病所需的長期支出

首護您的摯愛
讓您的寶寶出生後即時獲得保障，無懼先天性疾病和危疾



AIA confidential and proprietary information. Not for distribution.
此簡報僅供內部參考之用，不得傳播、分發或流傳予任何第三方。
[AIA - INTERNAL]

此簡報僅供指定人士作內部參考之用，不得傳播、分發或流傳予任何第三方

可供MCV客户选择之重疾产品

		「进添明珠」计划–癌症保障 LUPP	简护危疾明珠保 SCEP	泰然安心保2 ECP2	多重安心保2 MCP2	进泰安心保2 PCP2	爱伴航 OYS	多重智倍保 SEU	「自在自选」危疾保 AA
单次 或 多重危疾赔偿		多重 只限癌症	单次		多重	单次	多重		按所选保障类别
危疾	癌	✓	✓	✓	✓	✓	✓	✓	✓
	心脏病、中风	✓	✓	✓	✓	✓	✓	✓	✓
	其他	✓	✓	✓	✓	✓	✓	✓	✓
早期危疾	原位癌		✓	✓	✓	✓	✓	✓	✓
	「通波仔」		✓	✓	✓	✓	✓	✓	✓
	于颈动脉进行血管成形术 (Angioplasty)		✓			✓	✓	✓	✓
	其他		✓			✓	✓	✓	✓
严重儿童疾病			✓	✓	✓	✓	✓	✓	✓
保费 (以35岁非吸烟男性, 基本保额: USD100,000/HKD780,000 计算)或相同保额拣选25年缴付期计算 以年缴保费计算		USD 617	USD 408	USD 2,152	USD 2,924	USD 2,326	USD 3,086	USD 3,649	USD 4,410
保费 (以45岁非吸烟男性, 基本保额: USD100,000/HKD780,000 计算)或相同保额拣选25年缴付期计算 以年缴保费计算		USD 1,106	USD 1,071	USD 3,300	USD 4,111	USD 3,560	USD 4,684	USD 5,050	USD 6,913

以上信息并非完整，也不包含所有产品信息。有关完整详细信息，请参阅产品小册子。

[AIA - CONFIDENTIAL]

「愛伴航」系列 – 4大升級 + 6大特點

此簡報僅供指定人士作內部參考之用，不得傳播、分發或流傳予任何第三方



全新保障

與現時「加裕智倍保3」系列 (PEU3) 相同或類同

與現時「多重智倍保」(SEU) 相同

*只適用於「愛伴航」，「愛伴航– 首護摯寶」並不適用

備註：此文件資料册中任何提及之「腦退化症」及「亞爾茲默氏病」是指受保疾病中的「亞爾茲默氏病 / 不可還原之器質性腦退化疾病」。

AIA confidential and proprietary information. Not for distribution.

[AIA - INTERNAL]

此簡報僅供指定人士作內部參考之用，不得傳播、分發或流傳予任何第三方

首護摯寶

與PEU3相同



讓父母早著先機：
早在懷孕其間已為孩子準備保障及儲蓄



無縫銜接的保障：
避免因先天性疾病而影響孩子的受保資格。
即使先天性疾病演變成危疾，仍獲周全保障



全港首創*

*截止2022年2月為止,市場上只有萬記亦提供

AIA confidential and proprietary information. Not for distribution.

[AIA - INTERNAL]

此簡報僅供指定人士作內部參考之用，不得傳播、分發或流傳予任何第三方

首護摯寶

與PEU3相同

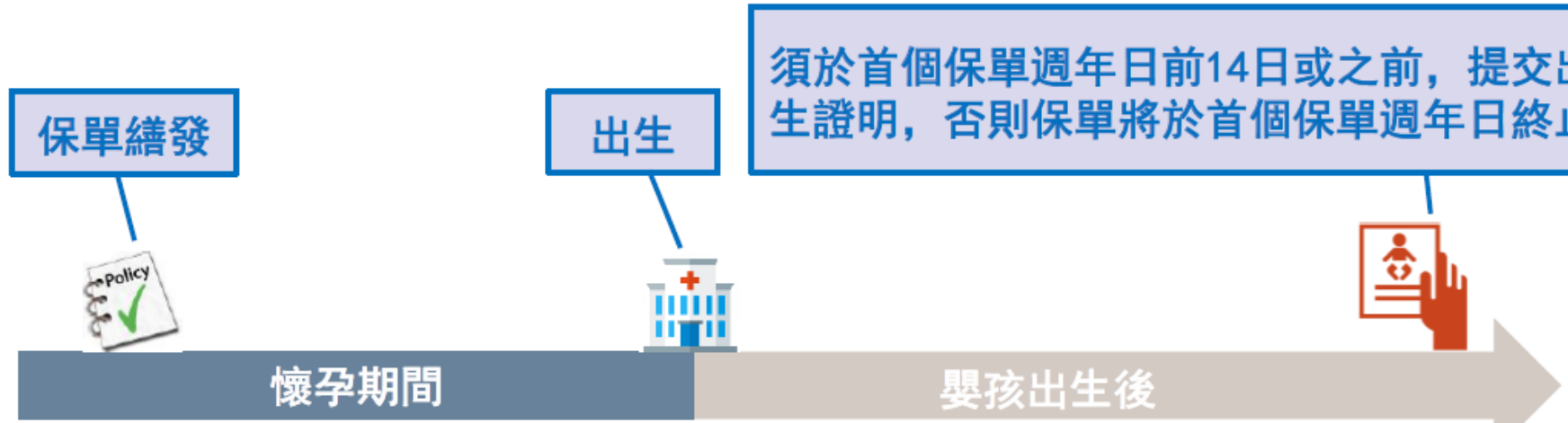

受保人	母親	嬰孩
保障	在下列情況提供特惠恩恤退還保費賠償 (105%的已繳保費總額): • 流產 • 胎死腹中 • 接受註冊專科醫生建議的終止懷孕 • 母親與孩子一同身故 (不設任何等候期)	OYS下的保障 • 受保疾病: 出生90天內，賠償額的20% • 身故: 出生180天內，賠償額的20% • 其後便可獲全面保障

AIA confidential and proprietary information. Not for distribution.

[AIA - INTERNAL]

此簡報僅供指定人士作內部參考之用，不得傳播、分發或流傳予任何第三方

首護摯寶

與PEU3相同

1 需輸入母親的資料為受保人，而非輸入0歲兒童資料



2 系統內設有不同的提示以作提醒，例如：





3 建議書內亦設有以下提示：



在此計劃下，身故賠償及就保障疾病的賠償將以您的寶寶作為受保人。而媽媽則會受保於就流產、夭折、接受註冊醫生建議的終止懷孕或母親與孩子不幸一同身故而設的特惠恩恤退還保費賠償

AIA confidential and proprietary information. Not for distribution.

[AIA - INTERNAL]

此簡報僅供指定人士作內部參考之用，不得傳播、分發或流傳予任何第三方

填寫申請表格注意事項

與PEU3相同

有關「愛伴航 - 首護摯寶」的注意事項：

- 請填寫母親為受保人
- 父親或母親亦可作保單持有人
- 請填寫簡易核保表格－愛伴航－首護摯寶並回答健康問題 (OPUAIFA46)
- 毋須填寫投保申請書上的「健康狀況」一欄
- 須要填寫投保申請書上的「雜項」一欄，但毋須回答第34條的吸煙習慣問題及35條的現時或正在申請的保險詳情



AIA confidential and proprietary information. Not for distribution.

[AIA - INTERNAL]

此簡報僅供指定人士作內部參考之用，不得傳播、分發或流傳予任何第三方

「愛伴航 - 首護摯寶」 - 核保規則重點

與PEU3相同



聲明:

1. 準受保人現已懷孕22週或以上；及
2. 如準受保人懷有雙胞胎，須為每個胎兒各自申請一份相同保額的「愛伴航 –首護摯寶」，而準受保人對於胎兒的健康申報應根據兩個胎兒的狀況 (而不是其中一個)。

❑ 本人/我們確認已閱讀及明白以上聲明，如未能符合以上聲明者會影響此保單申請。

雜項問題1 至4 及健康狀況部分問題1至3當中的“妳”是指投保之“孕婦”。
(“孕婦”是指於投保當天已懷孕及懷有自己胎兒的女性並將在出生後成為該嬰孩的合法母親)

若通過代母懷孕, 因為其在香港不合法，申請將會被拒絕

若通過冷凍卵細胞受孕，只要成功懷孕，所有產前檢查結果正常，申請可被接受

AIA confidential and proprietary information. Not for distribution.

[AIA - INTERNAL]

此簡報僅供指定人士作內部參考之用，不得傳播、分發或流傳予任何第三方

「愛伴航 - 首護摯寶」 - 核保規則重點

與PEU3相同



1. 你曾否被診斷患有以下疾病，或出現其相關的任何症狀：流產或妊娠併發症（包括高血壓和蛋白尿）史或曾誕下有先天性心臟病或血友病的嬰兒、癌症、中風、心臟疾病（包括冠心病、心肌病和心臟瓣膜疾病）、孕前高血壓史、糖尿病、甲狀腺機能亢進症或甲狀腺機能減退症、慢性腎炎或腎衰竭、慢性肝炎（包括乙型和丙型肝炎）或抑鬱？

- 若良性甲狀腺腫/甲狀腺結節/囊腫但甲狀腺功能正常，申請可被接受
- 若孕婦被診斷患有糖尿病，申請將會被拒絕。但若在懷孕前被診斷出患有空腹血糖異常 / 糖耐量異常，只要在現時的懷孕中所有產前檢查結果正常（即問題3答案為'否'），申請可被接受
- 若孕婦是乙型肝炎帶菌者，申請將會被拒絕
- 若孕婦被診斷患有抑鬱症，申請將會被拒絕。其他類型的精神疾病（例如精神分裂症）可在問題3（產前檢查結果）中問及
- 如因意外懷孕而孕婦選擇終止懷孕，因其不涉及任何醫療風險，所以並不需要於申請時申報（即答”否”）。

AIA confidential and proprietary information. Not for distribution.

[AIA - INTERNAL]

此簡報僅供指定人士作內部參考之用，不得傳播、分發或流傳予任何第三方

「愛伴航 - 首護摯寶」 - 核保規則重點

與PEU3相同



2. 在確認懷孕後（例如通過檢孕棒或醫生診斷等），你曾否吸用任何煙草產品？

「煙草產品」包括香煙，電子煙，雪茄等

3. 妳的產前檢查報告（包括但不限於超聲波，心電圖，驗血，基因檢測，驗尿等）是否有或被主診醫生告知有任何異常，或妳在現時的懷孕中有以下的情況:
   - 風疹/德國麻疹或麻疹病毒感染
   - 懷有兩個以上的胎兒

AIA confidential and proprietary information. Not for distribution.

[AIA - INTERNAL]

此簡報僅供指定人士作內部參考之用，不得傳播、分發或流傳予任何第三方

「愛伴航 - 首護摯寶」 - 核保規則重點

與PEU3相同

其他注意事項：

- 如健康狀況問題第1至3條的答案皆為「否」，並且與AIA現有記錄中已知的健康狀況吻合，申請才可被接受。（例如：若根據之前提交的文件顯示，準受保母親為乙型肝炎帶菌者，即使第1條的答案為「否」，她就此保單的申請仍會被拒絕）
- 核保的結果只會為「接受」或「拒絕」，不設附加保費或不保事項
- 如孕婦曾誕下患有先天性心臟病或血友病的嬰兒，她將不可申請「愛伴航 - 首護摯寶」，因第1條健康狀況問題已問及此狀況。但如孕婦曾誕下患有其他先天性病的嬰兒，而在現時的懷孕中，所有產前檢查報告皆屬正常，而主診醫生亦沒有告知孕婦有任何異常(即第3條健康狀況問題的答案為「否」)，她仍可申請「愛伴航 - 首護摯寶」。

AIA confidential and proprietary information. Not for distribution.

[AIA - INTERNAL]

此簡報僅供指定人士作內部參考之用，不得傳播、分發或流傳予任何第三方

與PEU3相同

香港入境事務處資料

訪港內地孕婦

- 如果你是處於**懷孕後期**的內地孕婦，即**懷孕七個月（或28周）或以上，並計劃在港分娩**，你必須同時**出示由香港的醫院**（而非個別醫生）簽發的**預約入院分娩服務確認書**。

- 至於你**是否處於懷孕後期**，將**由有關人員判斷**，你**可帶備證明文件如醫生檢查報告等**，以供有關人員參考。**假如訪港目的並非分娩，你必須提供足夠證明**。

資料: 香港政府一站通 - 出入境檢查 https://www.gov.hk/tc/residents/immigration/control/clearance.htm

AIA confidential and proprietary information. Not for distribution.

[AIA - INTERNAL]

此簡報僅供指定人士作內部參考之用，不得傳播、分發或流傳予任何第三方

孕期检查分为三个阶段（孕早期、孕中期、孕晚期），需按时完成常规检查和关键筛查项目，保障母婴健康。 以下是各阶段检查时间和项目的详细说明：

一、孕早期（1-12周）

1. 首次产检（6-8周）

- **确认妊娠**：通过血HCG、孕酮检测及B超确认宫内妊娠、胎心胎芽发育。
- **基础检查**：血常规、尿常规、血型（ABO和Rh）、肝肾功能、甲状腺功能、传染病筛查（乙肝、梅毒、HIV等）。
- **建档**：记录孕前体重、血压、病史等基本信息。

2. NT检查（11-14周）

- **B超筛查**：测量胎儿颈后透明层（NT）厚度，评估染色体异常风险（如唐氏综合征）。
- **早期唐筛**：结合孕妇年龄、NT值及血液指标（PAPP-A、β-HCG）综合判断风险。

二、孕中期（13-28周）

1. 中期唐筛或无创DNA（15-20周）

- **中期唐筛**：通过血液检测评估胎儿染色体异常风险，准确率约60-70%。
- **无创DNA（NIPT）**：针对高风险孕妇，通过母血检测胎儿染色体，准确率达95%以上。

2. 大排畸检查（20-24周）

- **四维彩超**：系统筛查胎儿结构畸形（如心脏、脑部、四肢等）。

3. 糖耐量试验（24-28周）

- **妊娠期糖尿病筛查**：空腹及口服葡萄糖后检测血糖水平，判断是否存在糖代谢异常。

4. 其他常规检查：血常规、尿常规、血压监测，评估贫血、尿蛋白等情况。

三、孕晚期（29-40周）

AIA confidential and proprietary information. Not for distribution.

[AIA - INTERNAL]

此簡報僅供指定人士作內部參考之用，不得傳播、分發或流傳予任何第三方

首護摯寶

與PEU3相同



所需文件

a) 嬰孩出世紙副本；

b) 更改保單申請表 (OPPOSF04)：

- 於甲部 - 其他一欄註明「遞交出生證明」；及

期限

必須於首個保單週年日前14日或之前，提交出生證明，否則保單將於首個保單週年日終止。



內地受保人及保單持有人毋須來港澳遞交文件

AIA confidential and proprietary information. Not for distribution.

[AIA - CONFIDENTIAL]

危疾保单定义


財經

內地【重疾新規】落地後，香港保險更香了！

2021/03/05 來源：財阜薈

- 2020年底，中国保险行业协会、中国医师协会联合修订的最终版的《重大疾病保险的疾病定义使用规范修订版（2020年）》
- 2021年2月1日起，按照中国银保监会规定，**各保险机构签订的重大疾病保险合同均应符合《2020版重疾规范》标准定义，重疾新规正式落地。**

	「2020 版重疾规范」标准定义	OYS（保單契約）	備注
甲狀腺癌	TNM分期为 Ⅰ期 或更轻分期的甲状腺癌不属于恶性肿瘤 - 重度的保障范围。	根据TNM评级系统，任何在组织学上被界定为T1N0M0或以下级别的甲状腺肿瘤不属于「危疾」之癌症定义	TNM 评级系统中之 T1N0M0 定义较 TNM 分期I.期定义范围更窄
中風	(1) 一侧或多侧肢体肌力2级或以下； (2) 完全丧失言语能力，或咀嚼或吞咽功能严重受损;(3) 完全无法在无人协助的情况下完成六项日常生活活动（ADL）中的三项或三项以上。 疾病确诊**180天后**，仍遗留上述至少一种障碍	任何导致神经功能缺损的脑血管意外或事件，身体检查发现客观的神经系统异常体征，且持续**至少4周**。	在神经功能缺损后，OYS保单条款所要求之身体异常体征时间上较短

Source:
https://read01.com/DnBRn44.html
重大疾病保险的疾病定义使用规范

AIA confidential and proprietary information. Not for distribution.

[AIA - INTERNAL]

OYS理赔个案分享

真实个案一（首十年升级保障）

客户OYS原有保额为USD 500,000，于严重疾病赔偿时符合相关条款并获得**包括首十年升級保障在内，合共获得USD 750,000赔偿金额**。余下保费将获得豁免，并继续享有特选危疾七重赔偿保障。

真實個案一	
保障金額 (USD)	750,000
賠償金額 (USD)	750,000
賠償種類	严重疾病
疾病	内分泌肿瘤-恶性（不包括乳腺）
年齡	27
性別	女
是否為MCV客戶	是
賠償日期	08/23/2024
入住醫院	北京和睦家医院

真实个案二（原状权益 Grandfathering）

客户于AIA分别持有两张危疾保单，即使两张保单对于该索偿个案中的疾病定义有所出入，但**透过原状权益条款，新旧保单对该疾病均作出赔付**。

真實個案二	
保障金額 (USD)	51,948
賠償金額 (USD)	55,796
賠償種類	严重疾病
疾病	左侧甲状腺状癌
年齡	43
性別	女
是否為MCV客戶	否
賠償日期	04/30/2024
入住醫院	-

AIA confidential and proprietary information. Not for distribution.

[AIA - INTERNAL]

HEALTHIER, LONGER, BETTER LIVES

抵港内地人士预先查询服务

AIA confidential and proprietary information. Not for distribution.

抵港内地人士预先查询服务

1. 提出查询时内地申请人及准受保人（除儿童外）必须于**过去12个月曾到访香港** ***(适用于香港保单)***。
2. 核保部同事將以**电话回复**营业员有关保单申请前所查询之适当资料，並**不会以书面回复**此查询服务。

***查询服务只供营业员为其内地申请人及准受保人（即G单）作出正式保单申请前之查询。**

查詢服務程序

电邮下列文件至 MCVpreenquiryservices@aia.com 作申請:

1. 电邮详情包括：
   a.准客户名称;b.年龄;c.性别;d.计划名称;及 e.保额
2. 内地申请人及准受保人（除儿童外）不超过十二个月的有效入境证明
3. 准客户签署的声明书
   (请于友邦营业员专页（eAC）>非港澳居民投保数据专页下载：
   抵港抵澳内地人士业务指引>抵港抵澳内地人士常用表格>申请表格下载 > 声明书)
4. 客户的身体检查报告

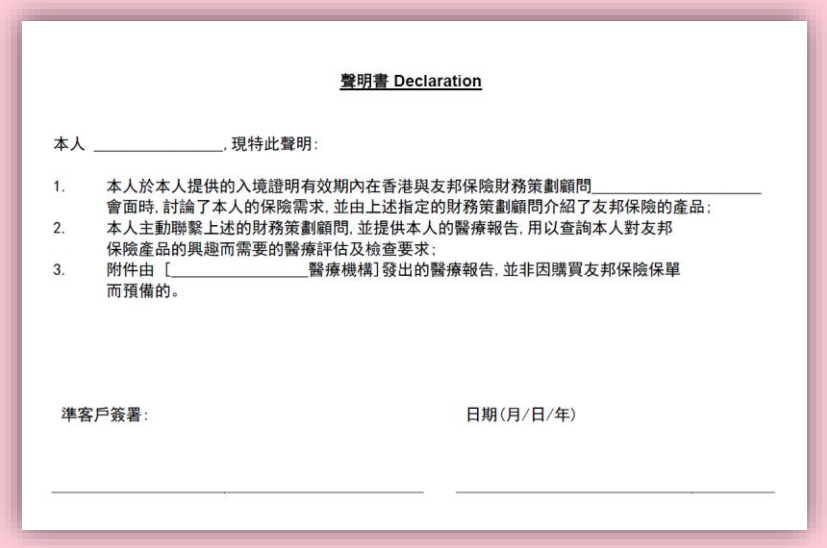

聲明書 Declaration

本人 _____, 現特此聲明:

1. 本人於本人提供的入境證明有效期內在香港與友邦保險財務策劃顧問_____會面時, 討論了本人的保險需求, 並由上述指定的財務策劃顧問介紹了友邦保險的產品;
2. 本人主動聯繫上述的財務策劃顧問, 並提供本人的醫療報告, 用以查詢本人對友邦保險產品的興趣而需要的醫療評估及檢查要求;
3. 附件由 [_____醫療機構] 發出的醫療報告, 並非因購買友邦保險保單而預備的。

準客戶簽署: 日期(月/日/年)

[AIA - INTERNAL]

港险常见迷思

有人说...	事实是...
1. 投保需無限告知?	1. 嚴核保、寬理賠：為保單持有人把關，公平對待每位客戶
2. 無統一疾病定義標準?	2. 促進良性競爭：同業較勁不停優化條款，變相提升客戶惠益
3. 跨區理賠不便?	3. 「順豐」順水：無需親自到港，快遞辦理即可
4. 保單貨幣匯兌風險?	4. 美元保單：正正因爲不同貨幣，可有效分散風險
5. 前期現金價值低?	5. 今日投保、將來更好：重疾保障是長遠的保障，不是短期的儲蓄
6. 兩地法制不同?	6. 環球金融中心地位：行業成熟，法制監管全面

AIA confidential and proprietary information. Not for distribution.

[AIA - INTERNAL]

此簡報僅供指定人士作內部參考之用，不得傳播、分發或流傳予任何第三方

健康保障就是保障你財富的健康



is the greatest protection

AIA confidential and proprietary information. Not for distribution.

[AIA - INTERNAL]