
生命密码
NUMEROLOGY·探索之旅
将·幸·福·进·行·到·底



埃孚欧学院财富管家
埃孚欧学院认证讲师
王博雯

2002年1月加入寿险业
连续十七年全球金融保险界最高奖项-美国MDRT会员
美国百万圆桌MDRT终身会员
美国RFC认证高级理财规划师
2010年—2012年美国百万圆桌会议MDRT北京地区主席
荣获2013年—2014年中国保险十大明星
多次荣获保险行业服务之星
十四次荣获总公司及分公司高峰会会长及副会长
多次荣获保诚全球总裁杯奖
2008年荣获IDA全球20位杰出华人并上书《他们为什么会成功》
天安门长安街形象大使
2007年至今，助养多名孤儿及贫困儿童完成高中或大学学业，
并多次获得“慈善推广大使”称号
儿童性格教育专业讲师
《生命密码》保险营销学创始人
著有专业书籍《数码人生》、《读懂你的孩子》
国家高级健康管理师，高级亚健康调理师
国际认证芳香调理师
中国营养协会终身理事
2011年中国商界十大新锐女性
2014年CMF中国十大保险代理人
2014年和讯网最具影响力保险人
2016年荣获首届中国保险最具影响力十大讲师荣誉称号
2017荣获MDRT特训营卓越功勋奖
2018年荣获“福布斯中国保险百强杰出精英”荣誉称号

2013年，第一季度完成标准保费一千五百万
创造了中国最高寿险保额的记录（两亿终身寿险）

美国MDRT百万圆桌终生会员的梦想成真





美国MDRT终身会员奖牌




生命密码
《生命密码》成都太平人寿专属研修班


生命密码研修班·沈阳站


生命密码研修班·青岛站


《生命密码》成都太平人寿专属研修班


太平人寿烟台中支《生命密码》首届研修班


生命密碼
Life Code
探索之旅
客户服务季
将幸福进行到底
中国太平
CHINA TAIPING









金放老师合影





保险营销中三个关键：

情商助你打开话题

专业助你回归主题

法商帮你解决问题

---罗兴律师

中信保诚人寿保险
聆听所至 信诚所在

中信保诚人寿保险有限公司北京分公司
营销员在职证明

兹有我公司签约保险营销员王乐，身份证号：110101195903061569，于20050401与我公司签订保险代理合同，现职级为资深销售总监。

截止 2019 年 1 月，此营销员在我司的续保率为100%。

此证明九十日内有效

特此证明

此致

公司全称：信诚人寿保险有限公司北京分公司

公司地址：北京市东城区王府井大街 138 号新东安广场写字楼第三座 10 层

邮政编码：100006

营销业务行政部联系人：刘颖

联系电话：85181888--8127

中信保诚人寿保险有限公司
北京分公司
2019 年 2 月 22 日

拥有2417个客户，续保率100%





只要把人的特性研究清楚了，营销就找到了方向。

——被誉为“现代营销学”之父

菲利普·科特勒

“生命密码”是了解人性的最佳工具

自我认知的高度决定人生的高度，
沟通的品质决定生命的品质。
看清自己是人类第一大学问，
人只要活着，
就要认清自己，了解他人，学会沟通。
你认知领导，领导会给你很多机会；
你了解下属，下属会给你更多支持；
你洞悉客户，就会有源源不断的财富；
你体察家人，就有一个幸福和谐的家庭。
如果你了解孩子的性格，你会跟孩子沟通，就会变成孩子的榜样；
如果你认知自己，你会跟自己沟通，就会有一个宁静的心灵，
所以，把握人性是人类最伟大的课题。



生命密码起源

生命密码计算

1-9数原始意义

01



生命密码起源

生命数字起源

生命密码起源于“希腊占数学”，是世界上最早的数字学之一。**是用来推敲分析人的天性、互动方式以及生命路线的一套计算方法。**在西方很多国家被当做识别自我、探索人性的途径，并被运用在自然心理学和心理治疗上。

2600多年前的古希腊数学家、哲学家、星相学家毕达格拉斯最先提出并创立”生命密码”学（在西方也被叫做占数、灵数），毕达哥拉斯认为万物的本源就是“数”。

毕达哥拉斯被誉为“影响世界的100位著名科学家之一”。



生命数字起源

根据世界百科全书的记载，毕达哥拉斯的教诲是：数字是所有事物的本质。并建立了数字和美德、颜色，以及其他神秘事物的相关性。透过毕达哥拉斯对日常生活的观察，与天文、地理、文史、哲学等研究累积，结合数字统计学原理，提出了他对宇宙观察的结论——“数字，支配宇宙”，无论物质世界还是精神世界，都离不开数字，万物皆数。



“生命密码”在人生中的作用

- “生命密码”在西方与塔罗，占星术并列为三大神秘学，有精准的预测性，与中国的易经有异曲同工之妙，堪称西方的命理学。生命密码不是宿命论，它就像一把探索心灵的钥匙，帮助我们看清自己，包括个性、情感、财富、运势、健康等，发现潜藏在我们每个人身上的价值和能量，实现一个更好的自己，同时，也能帮助我们全面的了解家人和朋友，更智慧地与他人相处。

- 毕达哥拉斯将数字分为1-9种能量，每一个数字都背负着它的使命和重任，9个数字不只象征9种特定原型，也代表9个发展阶段。生命密码它也是一个重要的工具，可以指引我们更好的认识自己。只有了解自己到底是一个什么样的人，我们才能够做出明智的选择；只有洞悉了自我的本质，我们才能够善待他人。
- 我们每个人都需要一些经历，包括痛苦的、悲伤的、喜悦的，才能成长，达到人生的成熟境界，也才会使我们对这个世界和自己的生命充满感恩。
- 数字没有好坏之分，任何一个数字都不完美，都有着突出的正负两面性。有界于无界、善与恶、左与右、一与众、雄与雌、直与曲、正方与长方、亮与暗、动与静、奇与偶——毕达拉斯最早提出了整个宇宙的十个对立概念。

生命密码三大核心数字

基于“万物皆数”的原理，通过出生年月日了解一个人需要从三大核心数字开始，每个计算出来的数字代表不同的意义。

生日数

天赋数

命运数

三大核心数字的关系

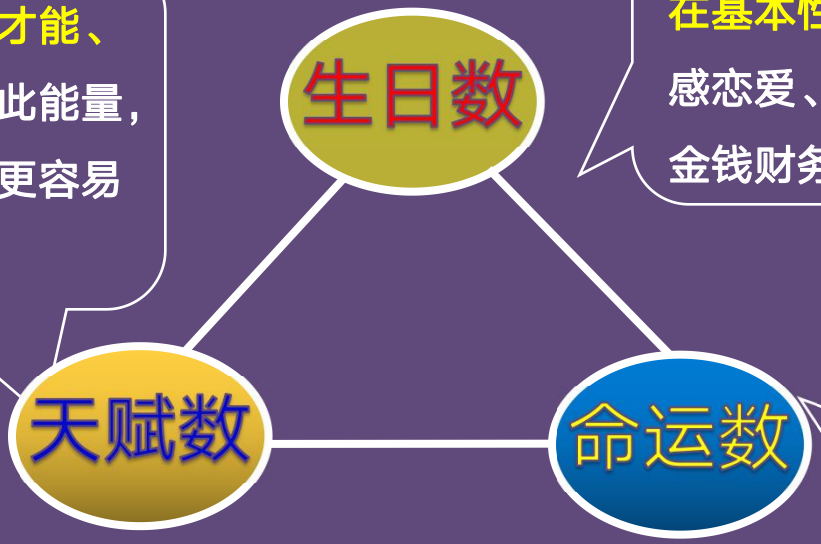

从生日数可以看出一个人的外在基本性格，它影响我们的情感恋爱、身体健康、工作事业、金钱财务、人际关系等

天赋数是我们的天生才能、优势能量，若能善用此能量，并正确发挥天赋，将更容易成功。

命运数是对我们内在深层次的影响，也是一生追求的境地，更是终生学习的目标方向，也可了解我们今生的课题。

02



生命密码计算

比尔盖茨：1955.10.28　　计算方法：

1（生日数）

1+9+5+5+1+0+2+8=31

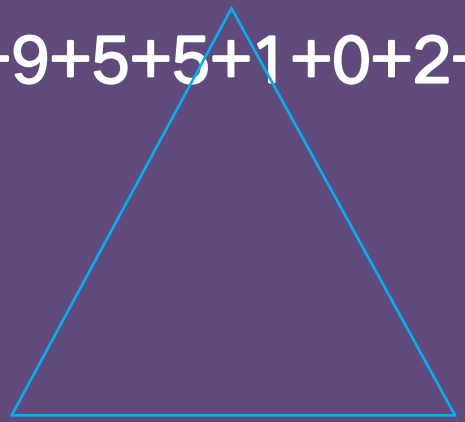

3　1（天赋数）　4（命运数）

天　　赋　　数　　：

命运数：3+1=4

生日数：2+8=10

1+0=1

比尔盖茨：1955.10.28

1号（生日数）

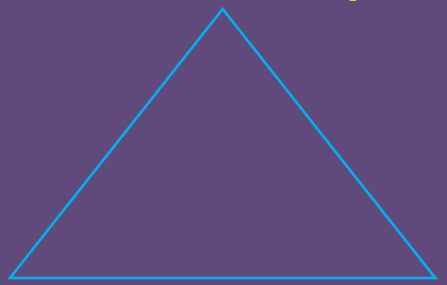

（天赋数） 3、1　　4（命运数，）

标准读法：3、1、4数的1号人

标准书写格式：31/4，1

命运数1-9的组合

- 命运数1的组合——10/1，19/10/1，28/10/1，37/10/1，46/10/1
- 命运数2的组合——11/2，20/2，29/11/2，38/11/2，47/11/2
- 命运数3的组合——12/3，21/3，30/3，39/12/3，48/12/3
- 命运数4的组合——13/4，22/4，31/4，40/4
- 命运数5的组合——14/5，23/5，32/5，41/5
- 命运数6的组合——15/6，24/6，33/6，42/6
- 命运数7的组合——16/7，25/7，34/7，43/7
- 命运数8的组合——17/8，26/8，35/8，44/8
- 命运数9的组合——18/9，27/9，36/9，45/9

03



1-9数的原始意义

“1”数印象

性别属性：阳性

数字1象征着万物的开始，也代表着创造。老子曰“道生一、一生二、二生三、三生万物。“数字1是生命的源头，在外形上看简单利落，直接而毫不掩饰，有着坚韧不拔的精神和开拓创新的魅力。



“1” 数名人—乔布斯

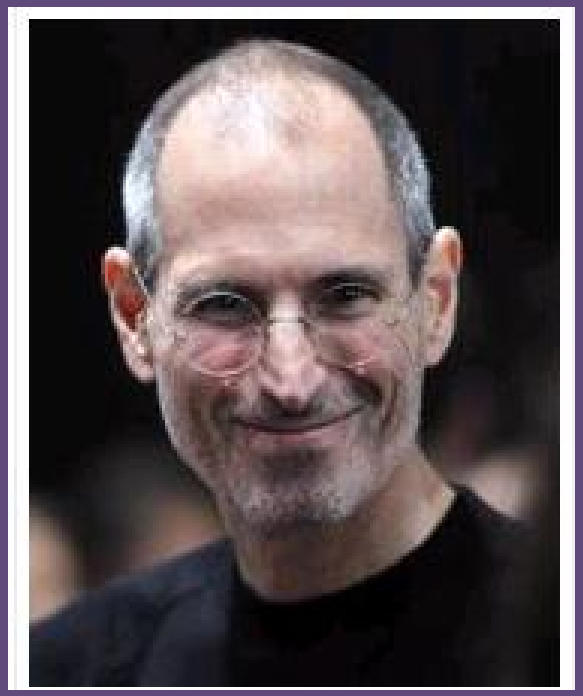

乔布斯　1955 2 24

生日数：6

天赋数：28/10

命运数：1

活着就要改变世界

乔布斯败了：
我对了许多次，可在最重要的事上却输了——死亡

- 随着乔布斯去世，人们最终要面对一个此前模糊不清的问题：究竟是什么终止了乔布斯的生命？
- 从医理上讲，2003年乔布斯所检查出的，只是一个相当温和的胰岛细胞肿瘤。可之后的八年中，他先后切除了胰脏和部分十二指肠、移植了肝脏、减去了几十斤的体重，最终却仍未能逃离死神的黑翼。
- 在医疗发达的今天，美国人平均年龄为76岁，仅56岁就辞世的乔布斯可谓早逝。
- 越来越多的癌症医生在各种场合指出：如果乔布斯正常就诊，结局不会如此。

•确诊后，乔布斯不听任何家人好友的劝诫，一意孤行地为自己制定了食疗计划，甚至尝试吃马粪、请灵媒等离奇的手段，直到九个月后，他的肿瘤恶化，变得不可治愈。

•历史不容假设。但如果2003年体检之后乔布斯果断切除肿瘤，他的治愈成功率约等于100%。甚至，如果他没有耗到2009年初才换肝，其癌细胞也不至于迅速扩散至全身。

•这把我们带向了一个残忍的结论：是乔布斯本人的任性放任了癌症，并直接导致了自己的死亡。

•为什么，我们这个时代最聪明也最富远见的人之一，会犯下如此严重而愚蠢的错误？

•答案实则并不复杂

•因为他是乔布

性格决定命运

•乔布斯对待肿瘤的态度和方法，与他设计产品、执掌公司乃至装修房屋时并无区别。

“1”数名人

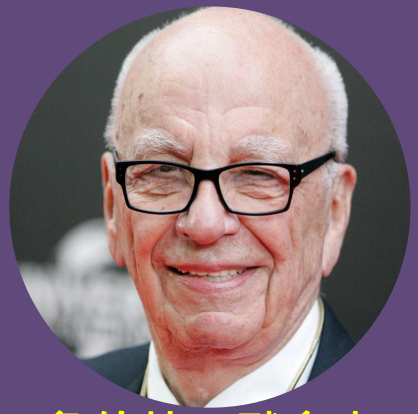

鲁伯特·默多克
19/10/1



邓亚萍
28/10/1



李玉刚
37/10/1



美团创始人-王兴
37/10/1



哇哈哈集团董事长-宗庆后
28/10/1



刘强东
28/10/1

“2”数印象

性别属性:阴性

2是从1的原始力量进化而来，蕴藏着阴柔的力量，让僵直的数字1弯曲了下来，就像屈膝的人，代表女性气质(偶数)，阴柔依赖，有着母性的力量，同时也像水一样，遇圆则圆，遇方则方。**“平衡”是数字2的天赋。**



“2” 数 名 人—李 嘉 诚



1928、7、29

生日数：2

天赋数：38/11

命运数：2

对人诚恳，做事负责，多结善缘，

自然会有很多人帮助你。

“2”数名人



王小丫
29/11/2



基辛格
29/11/2



安徒生
20/2



陈坤
29/11/2



克林顿
38/11/2



赵薇
29/11/2



金庸
20/2

“2”号名人



1970年6月20日



1964年9月20日

“3”数印象

性别属性: 阳性

3的发音念起来有种开朗大方、让人微笑的感觉，所以拥有这个数字的人善于表现、充满创意、聪明机智、人缘好、懂欣赏、纯真乐观、浪漫感性，这个数字代表了天才、能量、艺术方面的修养、才华以及幽默感和社交能力。



“3” 数 名 人—杨 澜



- 1968、3、30
- 生日数：3
- 天赋数：3、0
- 命运数：3

“3”数名人—王思聪



- 1988、1、3
- 生日数：3
- 天赋数：3、0
- 命运数：3

- “年少轻狂、口无遮拦”是王思聪自己写在微博上的简介，此前其人其事一直低调且神秘，直到有了微博，大家突然发现可以近距离围观首富之子——而且他确实对得起那份自我介绍，无论对方是谁，看不顺眼就嘲讽或直斥，也惹了大大小小的风波、提供了无数娱乐话题。

•记者说，和王思聪聊天的过程中，发现他头脑清晰、观点分明，会飞快给出一个个结论和评语。加上各种不在乎，简直有种"这天儿还能不能聊了"的挫败感。而且发现他是一个很难被“说倒”的人。

•3数人极少被人说服，何况他手里的牌太好，而哲学专业和逻辑学课程又教会了他如何打牌。然后他就对一切蠢笨毫无耐心，对需要动脑子的事儿则兴致勃勃，还落了个外号叫"爱解释的王老师"。他毫不讳言地说"现在的大学生都太蠢了，完全没有独立思考能力，就知道起哄，被心灵鸡汤骗、被人生导师骗。真着急啊。”

“3”数名人



马化腾
30/3



希拉
里



靳东
30/3



陆毅
30/3



成龙
30/3



董卿
30/3

“4”数印象

性别属性:阴性

4数的代表标志是一个正方形，从外形上准确地描述了4的性格特质——见棱见角、稳定、安全、坚固，是正直的代表。4这个数字，是从古希腊占数引申出来的，带有一种组织架构与讲究秩序的特性，在保守稳定中小心翼翼，扎扎实实，在一定的范围内不随意造次或改变。4数人会用一生构建自己的“安全”堡垒。



“4” 数名星—马伊琍
1976年6月29日

4数人在婚姻中所坚持的保守主义态度，和他们对婚姻的期许有关。他们没有安全感、不敢冒险，多半不会像3、6、9数那样，愿意幻想下一段婚姻会更好，而总认为再找一个，可能还不如现在这个。所以很多4数的人不到万不得已是不会离婚的，他们基本是离婚率最低的人群。

•热播的电视剧《我的前半生》，引起无数观众的评论。对于马伊琍扮演的子君这一角色给予了极大的认可，网友们认为她演的这个角色非常得真实、感人。

•之所以能把这个角色演的深入人心，正是马伊琍4数人性格的真实体现。马伊琍的生命数字就是40/4。

• 制片人也坦言，这部剧能火的原因是剧中的人物都很典型，恰恰触动到了网友的内心，让他们有了共鸣。尤其是女性观众，都在面临这样的问题。其实在每个女人心中都有一个子君或者一个唐晶，子君代表传统的部分女性，她们希望在婚姻中寻找幸福；唐晶所代表的那些女性，则是希望在事业中能找到安全感。女人在家庭和工作方面很难找到一个平衡，究竟自己该成为子君还是成为唐晶，每个女人都会有这样的纠结。而对于安全感的纠结始终是4数人的“人生死穴” 。

•剧中女主角35岁的罗子君自大学毕业后就嫁给了丈夫，做起了养尊处优的全职太太。做美容、买包包、约闺蜜喝喝茶，在吃喝玩乐上游刃有余的子君，忽然有一天，接到了丈夫的离婚协议书。在得知这个消息的时候，作为全职太太的子君，天都要塌了。

•面对丈夫的出轨，子君开始检讨自己的“错误”，向丈夫示弱和示好，甚至当丈夫想告诉她到底谁是第三者时，她都采取掩耳盗铃的行为，她说”你要是不想说，就不说，反正我也不想知道。“ 面对丈夫的绝情，她哭诉着”我不想离婚，我舍不得你，我舍不得这个家，我舍不得平儿变成单亲家庭的孩子“，甚至哀求道：为了家庭健全，给丈夫三到四个月的时间，离开第三者也可以。而子君这种面对婚姻破裂时第一时间的表现，正是4数人典型的婚姻心理状态。

•让我们看看马伊琍在现实生活中，她的婚姻经历与子君是否有很多相似之处呢

•在文章出轨成为新闻头条的时候，文章发布声明称自己咎由自取，他具体写到：我文章，在生活中写就了一篇大错的文章。我辜负了马伊琍和孩子，辜负了家，辜负了丈夫和父亲的称呼，辜负了所有对我寄予期望的人。对不起，请能接受我发自内心的歉意和愧疚。

•马伊琍在文章发布声明后回应到：

• “恋爱虽易，婚姻不易，且行且珍惜。”

•可见，马伊琍对丈夫出轨所采取的极度克制和容忍的态度，

•正是电视剧剧情在现实生活中的真实写照。



文章
1984.6.26
36/9

“4” 数名人—比尔盖茨



- 1955、10、28
- 生日数：1
- 天赋数：3、1
- 命运数：4

精益求精，化腐朽为神奇！

“4”数名人



撒切尔
22/4



彭丽媛
22/4



俞敏洪
31/4



斯大林
31/4



徐悲鸿
40/4



居里夫人
31/4

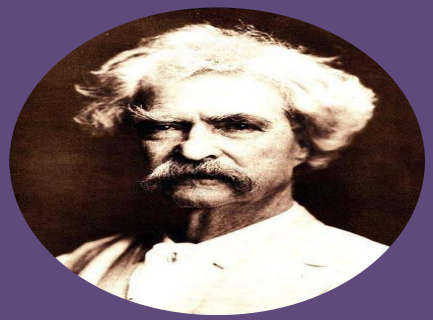

马克吐温
22/4



周迅
31/4

“5”数印象

性别属性:阳性

5数的代表标志是五角星，好似一个伸展开手脚的人，不被约束、拥抱自由，毕达格拉斯派将5视做最神圣的宇宙数字，标志着变革，大胆而颠覆传统，同时也不可预测。5的诞生也代表着突破数字4的诸多限制，从衣食安全上升为寻找心的方向。



“5”数代表人物—毛泽东



- 1893-12-26
- 生日数：8
- 天赋数：3、2
- 命运数：5



“5”数名人—王菲



- 1969、8、8
- 生日数：8
- 天赋数：4、1
- 命运数：5

•王菲很有主见，具有独立的个性 。她不会激烈的否定别人，但也不会轻易放弃自己的观点 。她的性格耿直，做事我行我素。她有坚定的原则，喜欢默默地做自己的事情，并且不介意他人的目光 。在她鲜明的个性中，既有率直的理性，也有真实的感性 。她的思想很深，一件事会在心里搁置到通透，所以她做事简约而准确，并且很有分寸。她外表不冷不热，但内心对于自己喜好的东西会一往情深，并且保持持久的兴趣 。

——《东南快报》、《青年报》、中国网评

“5”数名



罗斯福
23/5



梵高
23/5



史蒂芬·斯皮尔伯格
32/5



李宁
23/5



宋丹丹
32/5



刘嘉玲
32/5



刘建宏
41/5



刘翔
32/5

“5”数名人



李咏
32/5



崔永元
23/5



毕福剑
32/5



周涛
32/5



倪 萍
32/5



邢质斌
32/5



欧阳夏丹
41/5

小花絮



吴秀波
1968年9月5日

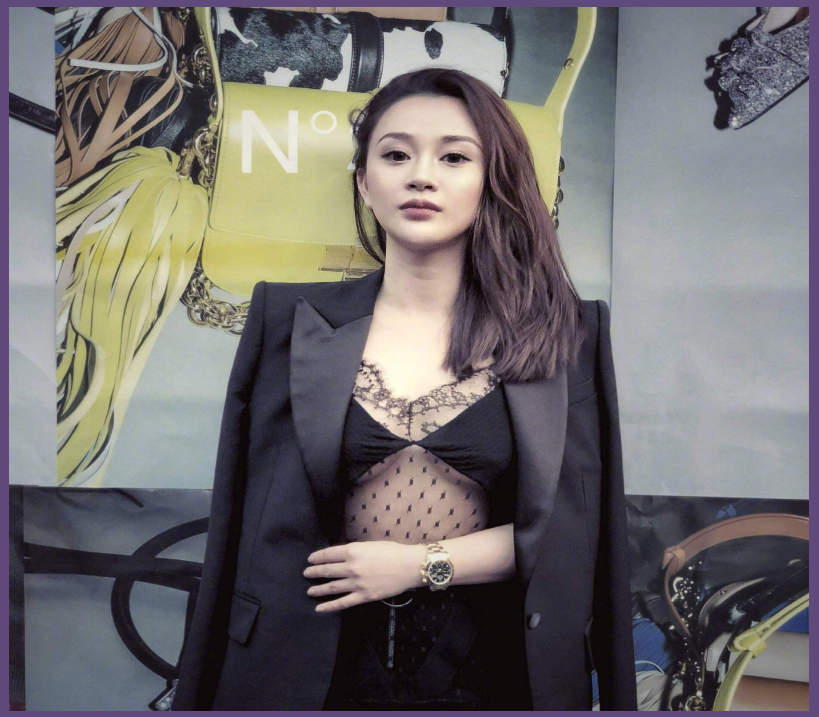

陈昱霖
1989年5月23日

“6”数印象

性别属性:阴性

数字6的形态形象地勾勒了“母性”，宛如大肚子的怀孕妇女。数字6对爱的需求最为强烈，围绕的主题就是“情”，亲情、爱情、儿女情、友情、人情。6也代表着灵魂、精神境界，同时另一个标志是六芒星，象征着维护、治疗、自我牺牲和拥有良心、良知、以及慈悲的胸怀。构建一个和谐美好的社会是6数的人生使命。



“6” 数名人戴尔·卡耐基

在卡耐基的一生当中，完美地体现出了6数人治疗、激励他人的特质！而因受两个3数的影响（33/6），让卡耐基在演讲方面具有了卓越的才能。

戴尔·卡耐基利用大量普通人不断努力取得成功的故事，通过振奋人心的演讲，唤起了无数陷入迷茫者的斗志，激励他们取得辉煌的成功。

戴尔·卡耐基在道德、精神和行为方面影响了全世界成千上万人的生活，他的教学构想开创了成人教育的先河，经久不衰。

“6”数名人—张国荣



1956年9月12日
33/6

- 爱人超过爱自己。在他人身上付出太多，有时超出自己的能力范围
- 不太善于大胆地说“不”
- 过于多愁善感
- 完美主义累死人
- 需求回报，有时抱怨

“6”数名人



巴菲特
24/6



张爱玲
24/6



刘晓庆
24/6



林青霞
24/6



关之
琳
33/6

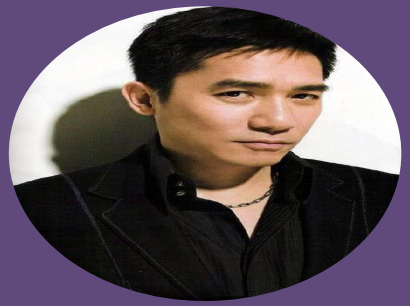

梁朝伟
33/6



宋美龄
33/6



秦汉
24/6

“7”数印象

性别属性:阳性

数字7代表灵性的头脑以及对真理的追求，根据《圣经》所述，7数是个完美的数字，它代表着上帝的大能。数字7的形态是一个福尔摩斯的拐杖，也是个大问号。象征着人的内在寻找深度意义和精神联系的需要，是善于挖掘事物真相之数。在西方数字7也代表着幸运，与神灵沟通的能力。



“7” 数名人俄罗斯总统普京



1952、10、7

生日数：7

天赋数：2、5

命运数：7

嫉恶如仇 一针见血

“7” 数名人俄罗斯总统普京

普京就是一个典型的7数人，他非常热爱读书，这个习惯是在中学时代就养成的。直到他执政，仍不时阅读大作家的著作。普京爱质疑、怀疑的性格也是很突出的，以前的国家领导都喜欢进行事先精心策划的视察：听听当地领导汇报，看看名胜古迹。但普京却讲究“眼见为实”。躲开当地领导的安排，专挑普通人聊家常。

普京经常说话一针见血，小时候因为说话尖锐经常得罪小朋友。1999年9月，恐怖分子制造的居民楼爆炸案致使几百名无辜平民死于非命。当普京目睹莫斯科接连发生两座居民楼爆炸案的惨景之后，从牙缝里冒出了一句嫉恶如仇的话：“我们打击恐怖分子必须坚持到底，即使他们逃到厕所里，我们也要把他们溺死在马桶里！”

“7” 数名人—戴安娜王妃



1961、7、1

生日数：1

天赋数：2、5

命运数：7

小花絮：查尔斯第二任妻子—卡米拉



1947、7、17

生日数：8

天赋数：3、6

命运数：9

查尔斯王子的生日：

1948年11月14日　29/11/2



婚姻是看脸，还是看性格？

“7”数名



贝多芬
25/7



张学友
25/7



丘吉尔
25/7



李彦宏
34/7

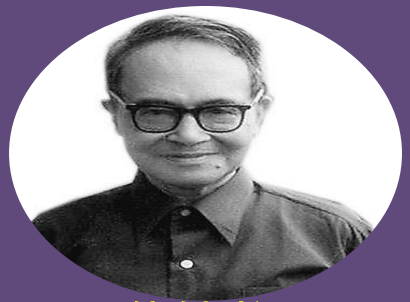

钱钟书
16/7



杨振宁
16/7



鲁迅
34/7



陈景润
25/7

“8”数印象

性别属性: 阴性

在数字形态上，8是唯一沒有“出口”的数字，看起来就十分有弹性。8也被西方占数学形容为无限能量的意思，象征着无数的可能性。8同时也象征着权威、领导、魅力、统帅，也代表着非常强大的能量。



“8” 数名人—刘德华



1961、9、27

生日数：9

天赋数：3、5

命运数：8

“8” 数 名 人—褚时健

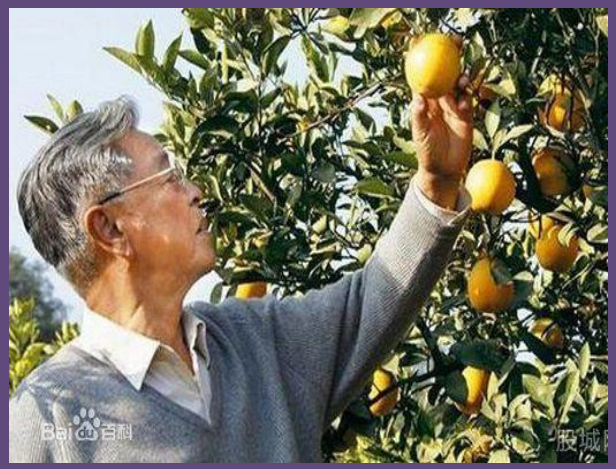

1928年1月23日
26/8

•1999年1月9日，褚时健因经济问题被处无期徒刑、剥夺政治权利终身，后减刑为有期徒刑17年。古稀之年入狱，75岁东山再起。2002年，保外就医后，与妻子在哀牢山承包荒山开始种橙。2012年11月，85岁的褚时健种植的“褚橙”通过电商开始售卖，褚橙品质优良，常被销售一空。褚时健成为“中国橙王”。

人生要始终向前看！

“8”数名人



邓小平
26/8



王健林
26/8



雷军
35/8



任正非
26/8



金星
35/8



刘涛
35/8



蔡元培
26/8



茅盾
35/8

“9”数印象

性别属性:中性

数字9最容易和宇宙、大自然产生强烈的共鸣，也代表着灵性、启发、激励，在东西方数字学中都有“达成”与“圆满”之意。

9是宇宙派来的使者，它具备最高的精神层次，意味着服务大众的奉献精神。



“9” 号名人—周润发

1955、5、18

生日数：9

天赋数：3、4

命运数：7



“9”号名人—史蒂文·斯皮尔伯格



1946.12.18

生日数：9

天赋数：3、2

命运数：5

9号的艺术特质，他们擅长把无拘无束的想象力用在悲天悯人和人道主义上，全世界最著名的电影导演、编剧和电影制作人，史蒂文·斯皮尔伯格。

斯皮尔伯格，1946年12月18日出生于一个美国犹太家庭。早在青年时代，斯皮尔伯格就已经和他的朋友开始制作一些冒险电影。12岁生日那天，父送给了他一架袖珍摄影机，这使他对拍电影更为着迷，他的第一部电影是在一家旅馆中拍摄的，从此一发不可收拾。

称史蒂文·斯皮尔伯格为“电影织梦者”一点也不为过，**他是以影片《辛德勒名单》和《拯救大兵瑞恩》而两次荣获奥斯卡金像奖的大导演，**他的《大白鲨》、《E.T.》、《侏罗纪公园》等著名的商业片也为全球广大影迷们所熟知，当人们带着这种印象涌向电影院去欣赏那部黑白电影《辛德勒名单》时，却发现了**斯皮尔伯格的另一个世界，一个充满智慧和理性的世界，**一个真正的电影艺术的世界。

“9”数名人



周杰伦
36/9



孙楠
36/9



马季
27/9



李亚鹏
36/9



葛优
36/9



王力宏
27/9



吉米·卡特
18/9



培根
18/9

“9”号名人



霍尊
18/9



杨洋
1991/9/9



周润发
18/9



甄子丹
27/9



梁朝伟
27/9



胡军
18/9

学习增长智慧，智慧赢得人生！







听听上课学员的分享

- 上海埃孚欧法商学院两天的《数字魔方》在愉快的学习中结束了，同学们都表示收获满满下面分享其中一位同学的分享————--我通过两天的课程的学习，让我认识到原来数字代表的涵义可以解释为各种性格特征，昨天晚上回来后，和客户一起吃饭的时候，就用生命密码打开话题，给客户分析了一下性格特点，客户听了之后，相当满意，因为他自己做生意的，又有2个8，我就强调突出，你的财运多，又会理财，客户听了，很高兴说是，以后要加保了。今天，去公司上班，和前几天增员成功的新人聊天，我也跟他用生命密码解析了他的性格，他1特别多，说明他很有主张，很有领导才干，很适合做团队长。根据他的其他数字，都跟他分析了一遍……最后跟他说，根据你的性格分析，你真的很适合做保险，并且能够发展的很好！感谢FO学院，感谢博文老师，感谢张老师，让我在保险事业里，能够切入更多话题和客户沟通，帮助我展业和增员。

中国电信 4G 11:05

60725 FO数字魔方◎第二期(27)

特征会体现出来了🤭

2019年3月3日 14:35

唐煊雅（玲莉）～财富管家、CFP

刚才去电信办宽带，给电信经理做解读，她说我说得很准，她老公是典型的靠嘴吃饭的……，今天电话中还跟婆婆讨论这个问题，她把自己的生日也报给我，竟然有6个2，终于明白为什么我跟她合得来的原因了，夸一轮婆婆后，婆婆特别开心🤭🤭

殷华-财富管家_婚姻资产保全等咨询

@唐煊雅（玲莉）～财富管家、CFP 👍👍👍

2019年3月3日 19:36

中国电信 4G 11:05

60725 FO数字魔方◎第二期(27)

唐煊雅（玲莉）～财富管家、CFP

很荣幸能够参加博雯老师《数字魔方》课，不学不知道，一学吓一跳，贯穿整个学习过程的就是1～9，九个数字的运用和解读，过程直击人性，一针见血，在数字面前一切的伪装都可以被拨开，深深的感受到了数字魔力的强大，真正的有趣又有料还能呈现真理👍。博雯老师的解读技巧简直是一绝：通俗易懂、简单易学，还手把手的指导我们，过程中博雯老师用了大量的实例来解读和分析，目的就是让我们更加容易记忆深刻，真的很走心也用心🌹，

2019年03月05日

殷华_FOWM_244 置顶

2019-03-04 21:30:08

今天第一天去机构上班，首先早会安排了埃早会的学习，不知道什么原因看不了视频，只能听到声音，这样的效果不是很好，感觉大家好像都没有用心听，请我上台做就职演说的时候，我分享了数字魔方，用一个人的案列做了演示，无与伦比的受欢迎，导致散会后从早到晚最少分析了十多个家庭的数字，数字魔方的魅力四射！我也累得口干舌燥！还好我学习得较好，因此大家都觉得很准！也都有了想学的欲望！我因此承诺每天分享一个数字！吊着胃口让他们天天愿意来参加早会！原来提高出勤率是如此简单！一个数字魔方搞定，还没学过的小伙伴赶紧去吧！😀😀😀



评论 分享 详情 1

谭芳律师：博雯老师的课真的很好，大家有空都应该来补上这一魔方课😀

金艳红_FO61_财富管家243

FO在你平凡之路上，予你一盏灯火

这从来就不是一个温和的时代，信息大爆炸、知识更新迭代、人才市场饱和……莫言说：当你的才华还不足以撑起你的野心时，你就应该静下心来学习；当你的能力还驾驭不了你的目标时，你就应该沉下心来历练。



掌握生命密码，

开启幸福人生！