HEALTHIER, LONGER, BETTER LIVES

「啟護您」- 癌症藥物保障銷售秘笈

Oct 2026

AIA confidential and proprietary information. Not for distribution.

「啟護您」 - 癌症藥物保障
FutureShield Cancer Drug Plan
線上學習及內部牌照評測



- 簡易核保(申請表 + 2題健康相關問題)
- 保費物有所值 (每月只需50港元*，即可享有達500萬港元終身癌症藥物保障額)
- 癌症藥物賠償 (香港/澳門公營醫院 、中國內地醫院因受保癌症和原位癌治療處方的受保癌症藥物及支援藥物)
- 額外護理賠償 (交通津貼、假髮及人造喉費用及醫療器具

* 假設40歲非吸煙男性，投保時首年年繳標準保費。

iAcademy ▶ e-Learning Training ▶ Internal License

i 學 院 ▶ 網 上 學 習 ▶ 內 部 牌 照

掃描二維碼登入

AIA confident ot for distribution.

[AIA – INTERNAL]

主要內容

1. 「啟護您」的三大賣點是什麼？
2. 如何深入淺出地說明「啟護您」的產品特色？
3. 如何善用助銷配套向現有客戶推廣「啟護您」？
4. 如何以「啟護您」為開門磚，建立不同的產品組合完成MDRT？

「啟護您」- 癌症藥物保障: 守護健康 保障輕鬆可享

高性價比

每日低至 HK$1^*，享5,000,000港元個人終身癌症賠償限額⁺。港人及中國內地訪港旅客，保費同價*!

^ 以受保人為男性、30歲、非吸煙者首年年繳保費為例。

*應繳保費是根據受保人投保或續保此保障時的實際年齡及適用之年繳保費表而定。

+「個人終身癌症賠償限額」是指於受保人在生期間在癌症藥物費用賠償及支援藥物費用賠償下於香港及澳門之公營醫院及於中國內地之醫院產生的合資格費用所已支付及／或應予支付的最高累計賠償總額。詳情請參閱產品簡介及保單契約。

簡易核保

回答簡單健康相關問題，即使患有三高，無需驗身都有機會成功投保!

治療選擇廣

覆蓋港澳公營醫院或中國內地醫院的受保癌症藥物#；更提供跨境癌症藥物支援&，助您接通香港及內地大灣區@的處方癌症藥物，讓藥物治療選擇更廣!

#「受保癌症藥物」是指任何標示為抗癌藥物的醫藥或生物製藥產品，並且其已由受保人獲處方及接受該癌症藥物之地區的認可藥物監管機構批准，用於積極治療或紓緩治療及針對受保癌症及任何相關併發症(如適用)。受保癌症藥物將明確地不包括任何用於外科手術、電療、質子治療或細胞治療的醫藥或生物製藥產品。就「受保癌症藥物」的詳細定義，請參閱保單契約。

&「跨境癌症藥物支援（「服務」）為額外增值服務，並不構成任何保險保單的合約條款或保障利益的一部分，亦非保證提供。此服務由指定的第三方服務供應商（「服務供應商」）提供，並受服務適用之條款及條件約束。此服務只在香港及內地大灣區之指定城市提供，並不適用於澳門區域。AIA有權隨時修訂、暫停或終止服務、服務的任何部分、服務供應商，或修改任何相關條款及細則，而毋須事先通知，並保留絕對酌情決定權。就服務詳情及服務適用之限制，請參閱服務單張或向AIA查詢。

@「大灣區」指粵港澳大灣區。「內地大灣區」指粵港澳大灣區，不包括香港及澳門。

主要內容

1. 「啟護您」的三大賣點是什麼？
2. 如何深入淺出地說明「啟護您」的產品特色？
3. 如何善用助銷配套向現有客戶推廣「啟護您」？
4. 如何以「啟護您」為開門磚，建立不同的產品組合完成MDRT？

醫療保障

「啟護您」- 癌症藥物保障

癌藥保障　惠眾可及



健康長久好生活

友邦保險（國際）有限公司（於百慕達註冊成立之有限公司）

使用條款

閣下確認此文件擁有人為友邦保險（國際）有限公司（於百慕達註冊成立之有限公司）（以下簡稱「友邦香港」、「公司」、「AIA」、「我們」或「友邦」）。閣下使用、複製或下載此文件，即表示閣下已同意及接受下述所有條款之約束：

- 此文件乃由友邦香港製作並只供參考。除非事先獲得友邦香港同意，否則任何人一律不可擅自將此文件再發放或使用於其他用途或目的。
- 此文件中的資料不構成專業建議、觀點、詮釋、立場或意見、醫療建議、診斷或治療，亦不構成任何銷售建議及/或有關保險產品之推介、建議或要約，亦不應取代任何合資格醫療專業人士所提供之醫療建議、診斷、治療或專業建議。
- 若未得到友邦香港獲授權人士事先書面同意，閣下不可修改、更改或變更此文件的部分或全部內容。
- 閣下同意賠償及承擔對友邦保險（國際）有限公司（於百慕達註冊成立之有限公司）及其母公司、分公司和子公司、董事、高級職員、營業員、僱員、合夥人及持牌人的任何索償或遭第三者追討因使用此文件或違反此文件的**使用條款及有關數據及資料搜集聲明**所造成損失或損害的責任。
- 此文件僅供參考之用，閣下不應將之視作為任何建議，本文件亦不構成任何AIA的專業建議、觀點、詮釋、立場或意見。友邦香港明確表明概不保證所有就此文件資料相關的任何特定用途之形式及適用性。在任何情況下，友邦香港不會就任何人士或團體，因任何性質的使用（包括但不限於任何直接、非直接、延伸或其他使用）該等資料而涉及合約、侵權或其他方式而招致或與之相關的虧損或損失承擔任何法律責任。
- 此文件只在香港及澳門使用。此文件應與相關產品之產品簡介及保單契約一併細閱。

有關數據及資料搜集聲明

此文件是基於公眾資料搜集製作而成，資料搜集截至2026年10月，所有內容及資料將可能隨時改變而不作另行通知。此文件僅作提供資料及參考用途，不應視作內容提及的任何保險產品之邀請、建議或要約。

於準備此文件時，友邦香港將盡力確保資料內容準確、完整及為最新的資訊，但不承擔任何錯漏之責任，亦不會就資料來源的準確性、完整性及適時性或因而引致的任何索償及/或損失負上責任及作出任何擔保或保證。

此文件所提的任何意見或所載的任何資訊均是以一般情況作為基礎，閣下不應將之視作建議。友邦香港保留權利隨時更改及修改此文件載列之意見及資料，而毋須發出任何預先通知。就此文件之主題作出任何決定前，建議向適當的專業人士（如醫生、營養師、理財顧問、稅務顧問、會計顧問或律師等）尋求獨立意見。友邦香港明確表明概不因他人使用或詮釋此文件載列的資料而承擔任何責任。

本文件只載有一般資料，並不構成任何銷售建議及/或有關產品之推介。「啟護您」- 癌症藥物保障（「本計劃」）適用於香港及澳門，並只可以基本計劃形式投保。有關完整產品資料，請參閱aia.com.hk。於投保保險產品之前，客戶須完成財務需要分析。您可以選擇單獨投保上述計劃，毋須同時投保其他類型的保險產品。**在此文件中的產品資料並不包含保單的完整條款，亦不構成保險契約的一部分。本計劃的精確條款及條件列載於保單契約。有關產品特點、條款及細則、不保事項、主要產品風險及產品限制之詳情，請參閱相關產品之產品簡介及保單契約。如欲在投保前參閱保險合約之樣本，您可向AIA索取。**如對本公司的資料、服務、銷售工具及/或保險計劃有任何查詢/疑問，請向有關部門瞭解/查詢。如有疑問或查詢，請在接受任何醫療與護理服務前尋求其他註冊醫生的獨立意見。

於此文件內所提及的「公司」、「AIA」、「我們」、「友邦」或「友邦香港」是指友邦保險（國際）有限公司（於百慕達註冊成立之有限公司）。

「中國內地」指中華人民共和國，不包括香港和澳門。

「香港」及「澳門」分別指「香港特別行政區」及「澳門特別行政區」。

癌症的挑戰不分年歲，我們應該如何應對？

癌症從不預告。人生任何階段，無論年輕或老年，都有機會迎來突如其來的疾病考驗。

年輕一族

癌症年輕化

很多年輕人認為癌症離自己很遠，所以不需要買任何醫療保障。然而，在2022年，全球約有**130萬年輕癌症患者新症個案**[1]，**25-49歲大腸癌發病率在多國持續上升**[2]。

本應是衝刺事業、成家立業的黃金期，一場突然的重病，**足以瞬間打亂所有未來規劃。**

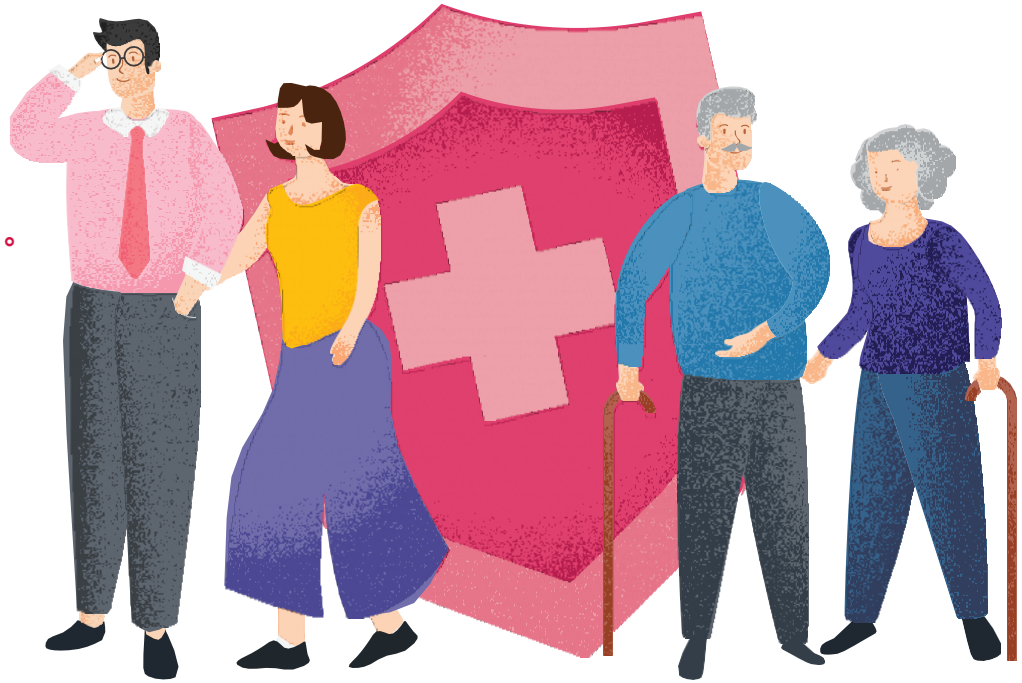

樂齡長者

步入癌症高峰期

隨著年紀漸長，身體機能大不如前，香港男女確診癌症的年齡中位數分別為**69歲及64歲**[3]。

然而，在最需要健康保障的關鍵時刻，長者卻常面臨**「買不起」又「買不到」**的困境：**醫療保費隨年齡增加，面對癌症風險高，卻可能無法投保。**

資料來源：
1. National Library of Medicine，《Global cancer statistics for adolescents and young adults: population based study - PMC》
2. BBC News，《年輕人患癌趨勢上升》
3. 香港政府癌症網上資源中心，《癌症網上資源中心 - 本地癌症 - 香港癌症統計概覽》

長壽時代最怕兩件事：「生重病，錢花光」與「人活著，錢沒了」

癌症一直為備受關注的健康挑戰，但隨醫療科技進步，人類壽命極限有望延長至130歲[1]。
在「高發病、高存活」趨勢下，提早部署健康與財務防線，才能實現長壽健康。

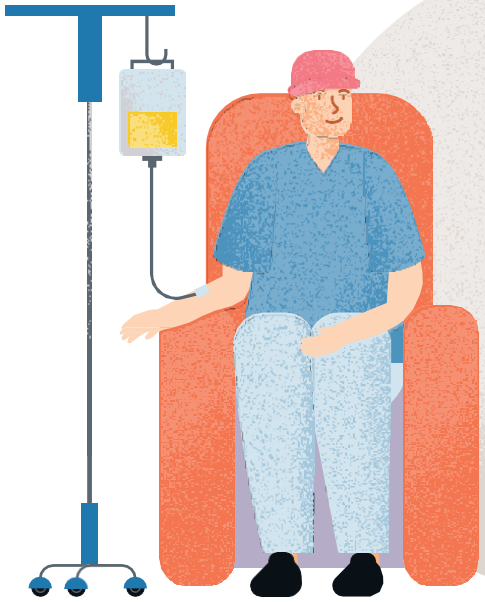

香港癌症發病數字持續上升[2]

二十年間上升約
78%

平均每日約有 **104** 宗
新癌症個案

癌症存活率上升[3]

對於許多早期確診癌症，
其五年存活率均達
90%或以上



資料來源:
1. 星島頭條，《研究人類有望活到130歲》
2. 香港醫院管理局，《2023年香港癌症統計概覽》
3. 香港醫院管理局，《2022年香港癌症統計概覽》

以為睇公立醫院[1]就零負擔？有些癌症藥物可能仍須自費

甚麼是自費藥物？

這些藥物經證實有效，但由於費用非常昂貴，不屬於公立醫院[1]和診所標準收費項目，所以病人須自費購買[2]。

雖然設有資助計劃支援合資格人士，但由於設有經濟審查，且患者可能須分擔部分費用，因此部分家庭仍須承受沉重的醫療開支[3]。



每年有50,000名公營醫院患者需要使用自費藥物[4]，當中：

- 2,000名每年支付**逾100,000港元**[4]
- 部分病人每年支付接近**1,000,000港元**[4]

香港公立醫院[1]自費藥物開支持續增加[5]

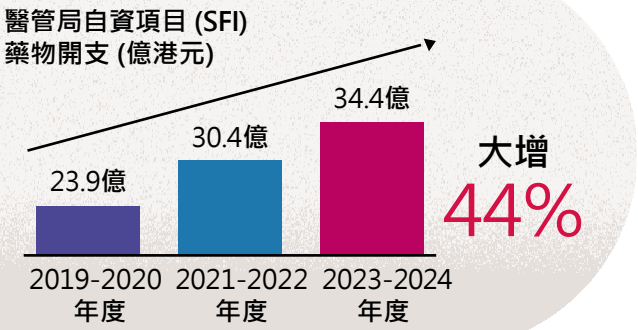

資料來源:
1. 指公營醫院
2. 香港醫院管理局，《藥物名冊分類及收費》
3. am730，《香港癌症治療費用2026｜公私營醫院治癌費用外還有什麼要注意？》
4. 香港政府新聞網，《醫院管理局行政總裁在公營醫療收費改革記者會開場發言》
5. 香港政府新聞網，《立法會二十二題：醫院管理局藥物的採購及處方》

癌症藥物治療新世代 多元療法帶來新希望

快速認識創新癌症藥物治療

現今癌症藥物日新月異，更高效、副作用更低的創新療法日漸普及。

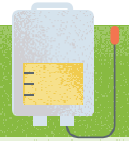

化學治療

透過**靜脈注射或口服藥物**殺死癌細胞或**控制癌細胞分裂**，使之減緩或停止生長[1,2]

治療疾病:
白血病、淋巴瘤、霍奇金病、多發性骨髓瘤和肉瘤，以及乳腺癌、肺癌和卵巢癌[3]等



標靶治療

專注於攻擊有助癌細胞生長和存活的特定分子或異常基因，通常**針對癌細胞**表面的**特定蛋白質**[4]，**截斷它們傳遞生長訊號**[5]

治療疾病:
腦癌、乳癌、大腸癌、胃癌等[1]

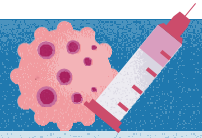

免疫治療

透過針對或調整患者的免疫系統，或針對癌細胞能躲避免疫細胞的機制，**喚醒身體免疫系統**以重新認清癌細胞，並**進行攻擊**[6]

治療疾病:
皮膚癌、腎細胞癌、肺癌和頭頸癌[7]等



激素治療

也稱為內分泌療法，它的原理是用藥物**阻斷荷爾蒙接受體，或減少荷爾蒙生成**[8]

治療疾病:
荷爾蒙受體陽性乳腺癌、前列腺癌和其他與荷爾蒙相關的疾病[8]

以上所載之所有醫學術語僅供一般參考，絕不構成任何臨床醫療診斷或處方建議。

資料來源：
1. 香港衛生署 藥物辦公室，《藥物辦公室 - 癌症標靶治療藥物》
2. 屯門醫院，《臨床腫瘤科》
3. 仁生腫瘤及癌症中心，《了解癌症化療和費用| 化學診療及副作用》
4. 香港聖保祿醫院，《標靶治療 - 門診和服務 - 香港聖保祿醫院》
5. 香港大學臨床腫瘤學系，《化療、標靶治療、免疫治療有什麼分別？》
6. 香港大學臨床腫瘤學系，《免疫治療》
7. 香港食物及衛生局，《香港癌症策略2019》
8. 香港聖保祿醫院，《荷爾蒙治療 - 門診和服務 - 香港聖保祿醫院 》

新型癌症藥物開支龐大，您的錢包準備好了嗎？

常見自費方案[1]

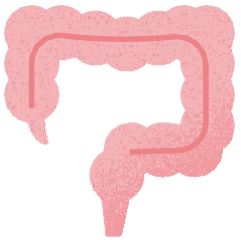

大腸癌 標靶治療

全期療程估算費用

約50萬至80萬港元

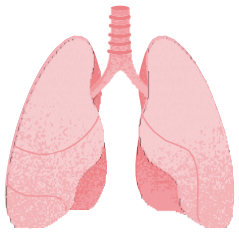

肺癌 標靶治療或免疫治療

全期療程估算費用

可達100萬港元以上

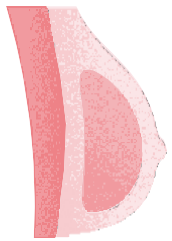

乳癌 雙標靶藥物

全期療程估算費用

約30萬至60萬港元

突破性療法



以體重約60公斤的男士為例，在香港公立醫院[2]接受一次**免疫治療藥物療程**約30,000港元（每3星期為一次療程），一年須接受17次治療，最理想要兩年才斷藥。

資料來源:
1. am730，《公立醫院癌症收費2026 | 一文看清治療費用、隱藏開支、排期時間及資助申請》
2. 指公營醫院
3. 信報，《癌症免疫治療費用幾錢？一文看清免疫治療原理、費用及資助資格 - 信健康》

內地相宜救命藥 擴大治療選擇

北上求醫成新常態。中國內地的醫院或能以較低成本提供相關癌症藥物[1]。
然而該從何入手？兩地之間是否有合適的專科醫生應診？ 哪一間醫療機構能按所需提供處方癌症藥物？

超過76%

的受訪者認同，跨境求醫有助擴闊醫療服務選擇[2]





患者亦可能較早獲得部分已獲中國內地批准、但尚未在香港提供的創新癌症 治療選擇[1]

超過50%

的受訪者表示，由於不熟悉中國內地的醫療體系，因此對跨境醫療有所卻步[2]



資料來源:
1. 香港01 · 《藥費差距10倍 創新藥香港無得用！港人北上求醫實錄》
2. 香港經濟時報 · 《調查：三成受訪港人曾赴內地就醫！惟逾八成對內地醫療缺乏認識》

【「啟護您」- 癌症藥物保障】治療選擇更廣 為您築起癌症防護網

及早配置癌症藥物保險，有助應付突如其來的癌症藥物開支。

簡易核保
只需回答簡單健康相關問題
無需驗身

相宜癌症藥物保障
每年保費**低至數百港元/澳門幣**[1]
就有個人終身癌症賠償限額保障**500萬港元/澳門幣**[2]

貼心保障不同年齡需要
0-75歲均可投保

涵蓋廣泛癌症藥物費用賠償及支援藥物費用賠償
涵蓋受保癌症藥物[3]及支援藥物[4]

跨地域保障靈活選擇醫療後盾
根據個人需要選擇香港/澳門公營醫院；或中國內地醫院

增值服務
跨境癌症藥物支援[5]
助您接通香港及內地大灣區[6]的處方癌症藥物

加入
AIA Vitality健康程式
即享**首年保費9折**



1. 截至2026年10月27日，以0-47歲非吸煙男性購買基本計劃為例。
2. 「個人終身癌症賠償限額」是指於受保人在生期間在癌症藥物費用賠償及支援藥物費用賠償下於香港及澳門之公營醫院及於中國內地之醫院產生的合資格費用所已支付及/或應予支付的最高累計賠償總額。
3. 「受保癌症藥物」是指任何標示為抗癌藥物的醫藥或生物製藥產品，並且其已由受保人獲處方及接受該癌症藥物之地區的認可藥物監管機構批准，用於積極治療或紓緩治療及針對受保癌症及任何相關併發症（如適用）。受保癌症藥物將明確地不包括任何用於外科手術、電療、質子治療或細胞治療的醫藥或生物製藥產品。就「受保癌症藥物」的詳細定義，請參閱保單契約。
4. 「支援藥物」是指除受保癌症藥物外的任何醫藥或生物製藥產品，而該支援藥物(a)是因受保人的受保癌症接受醫療所需的積極治療或紓緩治療而獲處方，及(b)已由受保人獲處方及接受支援藥物之地區的認可藥物監管機構批准作相關用途。支援藥物包括止嘔藥、抗排斥藥、止暈藥、止痛藥，以及受保人就其受保癌症接受積極治療或紓緩治療後需要服用的長期藥物（例如激素替代療法）。就「支援藥物」的詳細定義，請參閱保單契約。
5. 跨境癌症藥物支援（「服務」）為額外增值服務，並不構成任何保險保單的合約條款或保障利益的一部分，亦非保證提供。此服務在香港及內地大灣區之指定城市提供，並不適用於澳門區域。AIA有權隨時修訂、暫停或終止服務、服務的任何部分、服務供應商，或修改任何相關條款及細則，而毋須事先通知，並保留絕對酌情決定權。有關服務詳情及服務適用之限制，請參閱服務單張或向AIA查詢。
6. 「大灣區」指粵港澳大灣區。「內地大灣區」指粵港澳大灣區，不包括香港及澳門。

跨境癌症賠償 守護您未來的藥物選擇

如受保人於保單繕發日期或最近期的生效日期（以較後者為準）起計1年後被診斷患上受保癌症[1]，計劃將為以下項目的合資格費用提供賠償：

癌症藥物費用賠償

受保人為其受保癌症[1]而接受醫療所需的積極治療[3]或紓緩治療[4]所獲處方的受保癌症藥物[2]，並且受保人於香港或澳門之公營醫院或中國內地之醫院獲處方及接受該等受保癌症藥物[2]。

受保癌症藥物[2] 例子：


化療


標靶治療

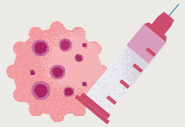
免疫療法


激素治療


未來認可[5]的受保癌症藥物[2]

不屬保障範圍：
- **任何未標示為抗癌藥物的藥物**
- **任何並非用於受保人的受保癌症[1]所接受醫療所需的積極治療[3]或紓緩治療[4]而獲處方的藥物**
- **任何用於外科手術、電療、質子治療或嵌合抗原受體T細胞（Chimeric antigen receptor T-cell，簡稱CAR-T細胞）治療的醫藥或生物製藥產品**
- **臨床試驗藥物或非適應症用藥**

支援藥物費用賠償

受保人因其受保癌症[1]接受醫療所需的積極治療[3]或紓緩治療[4]而獲處方的支援藥物[6]，並且受保人於香港或澳門之公營醫院或中國內地之醫院獲處方及接受該等支援藥物[6]。

支援藥物[6] 例子：



- **止嘔藥**
- **抗排斥藥**
- **止暈藥**
- **止痛藥**
- **受保人就其受保癌症[1]接受積極治療[3]或紓緩治療[4]後需要服用的長期藥物（例如激素替代療法）**

不屬保障範圍：
- **任何為受保癌症藥物[2]的藥物**
- **任何並非因受保人受保癌症[1]所接受醫療所需的積極治療[3]或紓緩治療[4]而獲處方的藥物**
- **臨床試驗藥物或非適應症用藥**

1. 「受保癌症」是指「癌症」於保單繕發日期或最近期的生效日期（以較後者為準）起計一年後發生；及(b)已被檢查、診斷或治療之癌症，或其病徵已顯現。就「受保癌症」的詳細定義，請參閱保單契約。「癌症」是指所有級別的惡性癌及原位癌，但明確地不包括以下各項：(a)任何在組織病理學中分類為癌前病變腫瘤；(b)子宮頸界定的異常病變定為第一階段(CIN I)及第二階段(CIN II)；及(c)人體免疫力缺乏病毒(HIV)感染同時存在的所有癌症。癌症須得到受保人的主診註冊醫生的書面確認，並有本公司合理接納之臨床、放射性、組織學或化驗證據支持。有關詳情及索償條件，請參閱保單契約。
2. 「受保癌症藥物」是指任何標示為抗癌藥物的醫藥或生物製藥產品，並且其已由受保人獲處方及接受該癌症藥物之地區的認可藥物監管機構批准，用於積極治療或紓緩治療及針對受保癌症及任何相關併發症（如適用）。受保癌症藥物將明確地不包括任何用於外科手術、電療、質子治療或細胞治療的醫藥或生物製藥產品。就「受保癌症藥物」的詳細定義，請參閱保單契約。
3. 「積極治療」是指為延長受保人的生命進行的任何介入治療，例如：獲批准就針對受保癌症及任何相關併發症（如適用）進行的電療、化療、標靶治療、激素治療、免疫療法、質子治療及外科手術。當中並不包括任何專為紓緩治療而給予的治療。
4. 「紓緩治療」是指專為患有致命性的受保癌症的受保人，藉紓緩或減輕受保癌症及任何相關併發症（如適用）的徵兆和症狀或治療的副作用，僅以提高受保人的生活質素而提供的治療，但並不是用以治癒為目的。
5. 「啟護您」- 癌症藥物保障只保障已由受保人獲處方及接受受保癌症藥物及支援藥物之地區的認可藥物監管機構批准作相關用途的受保癌症藥物及支援藥物。
6. 「支援藥物」是指除受保癌症藥物外的任何醫藥或生物製藥產品，而該支援藥物(a)是因受保人的受保癌症接受醫療所需的積極治療或紓緩治療而獲處方，及(b)已由受保人獲處方及接受支援藥物之地區的認可藥物監管機構批准作相關用途。支援藥物包括止嘔藥、抗排斥藥、止暈藥、止痛藥，以及受保人就其受保癌症接受積極治療或紓緩治療後需要服用的長期藥物（例如激素替代療法）。就「支援藥物」的詳細定義，請參閱保單契約。

註: 上述只供參考，詳情請參閱產品簡介。所有因受保人產生，並於癌症藥物費用賠償及支援藥物費用賠償獲我們賠償之合資格費用，均會計算在及受限於保障表內列明的受保癌症限額、受保癌症分項限額、個人終身癌症賠償限額、個人終身癌症賠償分項限額及最高限額。當癌症藥物費用賠償及支援藥物費用賠償的已付賠償總額達至個人終身癌症賠償限額，保單將會終止。

創新藥物由您作主 贏回健康主導權

萬一不幸患癌，您可以在哪裡醫？如何醫？由您決定！
根據需要選擇就醫路徑，香港或澳門公營醫院、中國內地醫院任您揀！
讓您無懼高昂癌症藥物開支，陪您渡過難關。

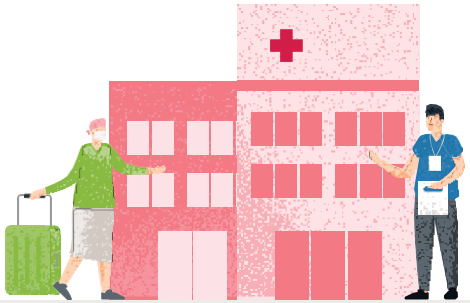

受保地區	香港或澳門公營醫院	中國內地醫院
受保癌症分項限額（適用於癌症藥物費用賠償及支援藥物費用賠償）	**800,000港元／澳門幣** 每個連續3年期 每連續3年重設一次[1]安心持續治療	**1,000,000港元／澳門幣** 每個連續3年期 每連續3年重設一次[1]安心持續治療
	受限於每個連續3年期1,000,000港元／澳門幣的**受保癌症限額**	
個人終身癌症賠償分項限額（適用於癌症藥物費用賠償及支援藥物費用賠償）	**4,000,000港元／澳門幣** (以個人計)	**5,000,000港元／澳門幣** (以個人計)
	受限於5,000,000港元／澳門幣的**個人終身癌症賠償限額**[2](以個人計)	

1. 於受保人首次被診斷患上首個受保癌症的日期起計，受保癌症限額及受保癌症分項限額會每連續3年重設一次。每個3年期完結後，受保癌症限額及受保癌症分項限額將重設，讓下一個3年期使用，如此類推，直至於癌症藥物費用賠償及支援藥物費用賠償下的已付賠償總額達至個人終身癌症賠償限額為止。當癌症藥物費用賠償及支援藥物費用賠償下已付賠償總額於受保人在生期間達至個人終身癌症賠償限額，受保癌症限額及受保癌症分項限額將變為零。任何未曾使用的受保癌症限額及受保癌症分項限額不可結轉至下一個3年期，而每個3年期內於癌症藥物費用賠償及支援藥物費用賠償的已付賠償總額不可超過個人終身癌症賠償限額。當癌症藥物費用賠償及支援藥物費用賠償的已付賠償總額達至個人終身癌症賠償限額，保單將會終止。
2. 「個人終身癌症賠償限額」是指於受保人在生期間在癌症藥物費用賠償及支援藥物費用賠償下於香港及澳門之公營醫院及於中國內地之醫院產生的合資格費用所已支付及／或應予支付的最高累計賠償總額。

【全新】跨境癌症藥物支援[1] 一通電話就能輕鬆安排預約

在抗癌路上，無論您在香港或內地大灣區[2]確診，並需跨境獲取您的處方癌症藥物，一通電話就能對接服務。流程化繁為簡，悉心為您物色指定醫療機構[3]，並協調預約安排，讓您專注治療。

閱覽電子版







為您物色兩地切合您所需的指定醫療機構[3]

1 致電熱線

致電服務供應商的客戶服務熱線，查詢**跨境癌症藥物支援**

2 提交文件

按要求提供您的癌症診斷，以及藥物處方或轉介信

3 需求配對

服務供應商會按您的處方癌症藥物、癌症診斷類型及專科醫生的可供應診情況，**提供香港或內地大灣區[2]（如適用）指定醫療機構[3]選項供您考慮**

展開治療

4 確認所選

確認所選的指定醫療機構[3]（香港或內地大灣區[2]，如適用）後，**由服務供應商代您安排預約**

5 診症處方

與主診專科醫生會面，由其評估您的狀況、判斷所建議的癌症藥物治療是否合適，並按醫療需要處方藥物[4]

持續護理

6 持續支援

如需進一步診治，您可致電服務供應商的客戶服務熱線安排預約

1. 跨境癌症藥物支援（「服務」）為額外增值服務，並不構成任何保險保單的合約條款或保障利益的一部分，亦非保證提供。此服務由指定的第三方服務供應商（「服務供應商」）提供，並受服務適用之條款及條件約束。此服務只在香港及內地大灣區之指定城市提供，並不適用於澳門區域。AIA有權隨時修訂、暫停或終止服務、服務的任何部分、服務供應商，或修改任何相關條款及細則，而毋須事先通知，並保留絕對酌情決定權。有關服務詳情及服務適用之限制，請參閱服務單張或向AIA查詢。
2. 「大灣區」指粵港澳大灣區。「內地大灣區」指粵港澳大灣區，不包括香港及澳門。
3. 「指定醫療機構」是指服務供應商醫療網絡內的指定醫療機構及註冊醫生。詳情請致電服務供應商的客戶服務熱線（852）2607 9655。
4. 任何與藥物相關的服務並非保證，且受限於藥物供應及主診醫生的獨立臨床判斷，以及對受保人醫療狀況的評估。

客戶故事一：香港公立醫院[1]全包，還要購買癌症藥物保障？



案例

陳小姐（35歲），身處香港

家庭經濟支柱，育有正在求學的子女

「我以為公立醫院[1]的標準藥物收費已經包括所有藥物費用，直到發現原來標靶藥物就能吞掉全家人的未來。」

投保（第1個保單年度）

陳小姐於35歲以簡易核保投保「啟護您」- 癌症藥物保障（「啟護您」）



診斷及治療（第2-4個保單年度）

確診乳癌

- 陳小姐於香港公營醫院接受治療，其主診腫瘤科醫生 建議使用**標靶藥物**，然而該藥屬醫管局「自費藥物」，全期需付55萬港元



解決方案：

- **「啟護您」**為陳小姐**賠償高達90%合資格標靶藥費（受限於受保癌症分項限額[2] 800,000港元[3]）**
- 陳小姐接受治療後，病情受控並進入康復期

復發及治療（第6個保單年度及之後）

乳癌復發

陳小姐乳癌不幸復發，其公營醫院腫瘤科主診醫生建議使用另一**標靶藥物**作治療，陳小姐仍需自費支付標靶藥費，全期需付60萬港元



解決方案：

由於「**啟護您**」之受保癌症分項限額**每3年自動重設至原有限額**，陳小姐得以再次獲**賠償高達90%合資格標靶藥費（賠償受限於受保癌症分項限額[2]800,000港元[3]）**，安心接受治療

1. 指公營醫院
2. 於受保人首次被診斷患上首個受保癌症的日期起計，受保癌症限額及受保癌症分項限額會每連續3年重設一次。每個3年期完結後，受保癌症限額及受保癌症分項限額將重設，讓下一個3年期使用，如此類推，直至於癌症藥物費用賠償及支援藥物費用賠償下的已付賠償總額達至個人終身癌症賠償限額為止。當癌症藥物費用賠償及支援藥物費用賠償下已付賠償總額於受保人在生期間達至個人終身癌症賠償限額，受保癌症限額及受保癌症分項限額將變為零。任何未曾使用的受保癌症限額及受保癌症分項限額不可結轉至下一個3年期，而每個3年期內於癌症藥物費用賠償及支援藥物費用賠償的已付賠償總額不可超過個人終身癌症賠償限額。當癌症藥物費用賠償及支援藥物費用賠償的已付賠償總額達至個人終身癌症賠償限額，保單將會終止。
3. 所有因受保人產生，並於癌症藥物費用賠償及支援藥物費用賠償獲我們賠償之合資格費用，均會計算在及受限於保障表內列明的受保癌症限額、受保癌症分項限額、個人終身癌症賠償限額、個人終身癌症賠償分項限額及最高限額。當癌症藥物費用賠償及支援藥物費用賠償的已支付賠償總額達至個人終身癌症賠償限額，保單將會終止。

以上個案乃假設並只作舉例說明之用，若以上數值有任何更改，恕不作任何通知。個案不構成任何醫療建議。在就此事作出任何決定前，您應尋求獨立的專業意見。

客戶故事二：與時並進 北上抗癌不孤單



案例

受保人年齡

王先生（56歲）

商務人士，經常往返香港與大灣區

「跨境工作是我的常態。當疾病來襲，我在大灣區也能輕鬆對接醫療資源嗎？」

56 投保

王先生以簡易核保投保「啟護您」- 癌症藥物保障（「啟護您」）



60 求醫

王先生於香港公營醫院接受診症

確診肺癌
其腫瘤科主診醫生建議使用**免疫治療**，然而該藥屬醫管局「自費藥物」

由於王先生需經常前往內地大灣區[1]，並考慮到中國內地癌症藥物費用更具優勢，他打算前往內地大灣區[1]就醫，卻**不清楚哪家醫院有所需的癌症藥物及不熟悉就診安排**



致電熱線及提交文件

解決方案：

王先生致電**跨境癌症藥物支援**[2]的服務供應商客戶 服務熱線，並提供癌症診斷、藥物 處方及轉介信

需求配對及確認所選

服務供應商隨後按王先生的處方癌症藥物、癌症診斷 類型及專科醫生的可供應診情況，**提供內地大灣區的 指定醫療機構[3]選項供王先生考慮**

王先生作出其心儀選擇後，**由服務供應商代他安排預約診症**

診症處方

經主診專科醫生評估後，按醫療需要為 王先生處方所需的 **免疫治療藥物**[4]

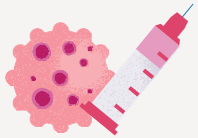

持續支援

王先生仍需進一步診治

其後，他再次致電服務供應商的客戶服務熱線安排預約



1.「大灣區」指粵港澳大灣區。「內地大灣區」指粵港澳大灣區，不包括香港及澳門。
2. 跨境癌症藥物支援(「服務」)為額外增值服務，並不構成任何保險保單的合約條款或保障利益的一部分，亦非保證提供。此服務由指定的第三方服務供應商（「服務供應商」）提供，並受服務適用之條款及條件約束。此服務只在香港及內地大灣區之指定城市提供，並不適用於澳門區域。AIA有權隨時修訂、暫停或終止服務、服務的任何部分、服務供應商，或修改任何相關條款及細則，而毋須事先通知，並保留絕對酌情決定權。有關服務詳情及服務適用之限制，請參閱服務單張或向AIA查詢。
3.「指定醫療機構」是指服務供應商醫療網絡內的指定醫療機構及註冊醫生。詳情請致電服務供應商的客戶服務熱線（852）2607 9655。
4. 任何與藥物相關的服務並非保證，且受限於藥物供應及主診醫生的獨立臨床判斷，以及對受保人醫療狀況的評估。

以上個案乃假設並只作舉例說明之用，若以上數值有任何更改，恕不作任何通知。個案不構成任何醫療建議。在就此事作出任何決定前，您應尋求獨立的專業意見。

投資現在 守護未來

提早佈局健康 未來活得心安

不要等到年老時才後悔，趁年輕為自己規劃全方位健康保障。
用今天的超前部署，成就將來的不慌不忙。

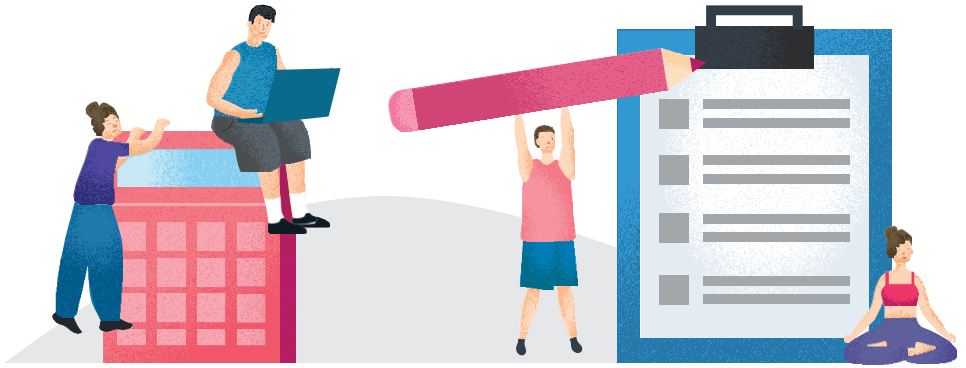



「啟護您」- 癌症藥物保障

保障未來認可[1]的受保癌症藥物[2]

- 相宜癌症藥物保障
- 靈活選擇香港／澳門公營醫院或中國內地醫院
- 簡易核保 只需回答簡單健康相關問題
- **增值服務** 跨境癌症藥物支援[3]

特級「健康之寶」醫療保障計劃2

終身續保 實報實銷

- 保障住院及門診手術（包括於日間手術中心就診）
- 靈活病房選項 配合預算
- 無索償獎金[4] 鼓勵保持健康生活
- 延伸醫療保障 包括癌症治療及康復治療等



1.「啟護您」- 癌症藥物保障只保障已由受保人獲處方及接受受保癌症藥物及支援藥物之地區的認可藥物監管機構批准作相關用途的受保癌症藥物及支援藥物。
2.「受保癌症藥物」是指任何標示為抗癌藥物的醫藥或生物製藥產品，並且其已由受保人獲處方及接受該癌症藥物之地區的認可藥物監管機構批准，用於積極治療或紓緩治療及針對受保癌症及任何相關併發症（如適用）。受保癌症藥物將明確地不包括任何用於外科手術、電療、質子治療或細胞治療的醫藥或生物製藥產品。就「受保癌症藥物」的詳細定義，請參閱保單契約。
3. 跨境癌症藥物支援（「服務」）為額外增值服務，並不構成任何保險保單的合約條款或保障利益的一部分，亦非保證提供。此服務由指定的第三方服務供應商（「服務供應商」）提供，並受服務適用之條款及條件約束。此服務只在香港及內地大灣區之指定城市提供，並不適用於澳門區域。AIA有權隨時修訂、暫停或終止服務、服務的任何部分、服務供應商，或修改任何相關條款及細則，而毋須事先通知，並保留絕對酌情決定權。有關服務詳情及服務適用之限制，請參閱服務單張或向AIA查詢。
4. 只要連續3個保障年度或以上沒有作出任何索償，您最高可獲上一個保單年度已繳保費之15%作為獎賞。

上述產品資料並不包含保單的完整條款，有關產品特點、條款及細則、不保事項、產品限制及主要產品風險之詳情，請參閱相關產品之產品簡介及保單契約。
以上產品組合及保障範圍只供參考，客戶應根據自身需要和負擔能力選擇適合產品。以上產品均可根據自身需要獨立投保。特級「健康之寶」醫療保障計劃2可以基本計劃形式獨立投保。

優雅自主 樂齡人生

守護您的健康及財富

對熟齡群體而言，真正的退休安全感，是健康有靠山、財富源源不絕。
雙重產品組合讓我們無懼歲月，活出無限精彩，以規劃成就無憂生活。





「啟護您」- 癌症藥物保障

保障未來認可[1]的受保癌症藥物[2]

- 相宜癌症藥物保障
- 靈活選擇香港／澳門公營醫院或中國內地醫院
- 簡易核保 只需回答簡單健康相關問題
- 增值服務 跨境癌症藥物支援[3]

優悅年金保險計劃

終身持續入息[4] 支持獨立生活

- 市場首創[5] 入息調配選項 靈活領取
- 市場罕有[5] 預支入息利益 應對生活突發轉變
- 額外入息利益 加倍安心
- 市場首創[6] 自主樂齡健康服務[7] 預防性健康支援
  認知能力、視力及活動能力



1. 「啟護您」- 癌症藥物保障只保障已由受保人獲處方及接受受保癌症藥物及支援藥物之地區的認可藥物監管機構批准作相關用途的受保癌症藥物及支援藥物。
2. 「受保癌症藥物」是指任何標示為抗癌藥物的醫藥或生物製藥產品，並且其已由受保人獲處方及接受該癌症藥物之地區的認可藥物監管機構批准，用於積極治療或紓緩治療及針對受保癌症及任何相關併發症（如適用）。受保癌症藥物將明確地不包括任何用於外科手術、電療、質子治療或細胞治療的醫藥或生物製藥產品。就「受保癌症藥物」的詳細定義，請參閱保單契約。
3. 跨境癌症藥物支援（「服務」）為額外增值服務，並不構成任何保險保單的合約條款或保障利益的一部分，亦非保證提供。此服務由指定的第三方服務供應商（「服務供應商」）提供，並受服務適用之條款及條件約束。此服務只在香港及內地大灣區之指定城市提供，並不適用於澳門區域。AIA有權隨時修訂、暫停或終止服務、服務的任何部分、服務供應商，或修改任何相關條款及細則，而毋須事先通知，並保留絕對酌情決定權。有關服務詳情及服務適用之限制，請參閱服務單張或向AIA查詢。
4. 一次性支付保費，在入息期期間收取每月入息。入息期是指 (i) 0年累積期：由保單之繕發日起直至基本保單終止；或 (ii) 5年累積期：由第60個保單週月日起直至基本保單終止。每月入息包括保證每月入息、非保證每月入息（如有）及額外入息（如額外入息利益下的額外入息可獲支付）。我們有絕對酌情權自行釐定並存入非保證每月入息。非保證每月入息的金額為非保證並可能波動，且該金額甚至可能為零。如受保人於第5個保單週年日或之後被診斷患有亞爾茲默氏病/不可還原之器質性腦退化疾病或柏金遜症，額外入息於受保人在生期間可獲支付，最多可支付120個月。有關額外入息利益的詳情，請參閱產品簡介「保障一覽」下「額外入息利益」部分。
5. 截至2026年9月28日，與香港主要保險公司之終身年金保險計劃比較。
6. 截至2026年7月15日，根據所選香港主要保險公司提供的類似健康支援服務的公開可得資訊比較得出。
7. 自主樂齡健康服務（「服務」）為額外增值服務，並不構成任何保險保單的合約條款或保障利益的一部分，亦非保證提供。有關服務的供應、資格及使用須受相關產品簡介、適用資格要求、保單狀況、服務供應情況、服務安排及適用服務條款及細則所約束。AIA有權隨時修訂、暫停或終止有關服務、服務的任何部分、服務供應商，或修改任何相關條款及細則，而毋須事先通知，並保留絕對酌情決定權。詳情請向AIA查詢。

上述產品資料並不包含保單的完整條款，有關產品特點、條款及細則、不保事項、產品限制及主要產品風險之詳情，請參閱相關產品之產品簡介及保單契約。
以上產品組合及保障範圍只供參考，客戶應根據自身需要和負擔能力選擇適合產品。以上產品均可根據自身需要獨立投保。

注意事項

「AIA Vitality 健康程式」

「AIA Vitality 健康程式」申請人須年滿18歲或以上及為有效的「AIA Vitality 健康程式」特選保險產品保單的受保人。「AIA Vitality 健康程式」並非保險產品，加入須繳交會員年費。「AIA Vitality 健康程式」會按年收取會費，會員必須成為有效的「AIA Vitality 健康程式」特選保險產品之受保人及繳付會費，才可延續「AIA Vitality 健康程式」會籍。保費折扣只適用於投保指定「AIA Vitality 健康程式」特選保險產品基本計劃或附加契約的一般標準保費，並不適用於任何額外附加保費。在任何情況下，有關續保保費折扣計算將視乎受保人於每個保單年度續保時的「AIA Vitality 健康程式」會員級別而釐定。AIA 特選保險產品保單及「AIA Vitality 健康程式」會籍之週年日可能會有所不同。AIA Vitality 特選保險產品提供不同優惠，如欲查詢詳情，請瀏覽aia.com.hk/aiavitality。

主要內容

1. 「啟護您」的三大賣點是什麼？
2. 如何深入淺出地說明「啟護您」的產品特色？
3. 如何善用助銷配套向現有客戶推廣「啟護您」？
4. 如何以「啟護您」為開門磚，建立不同的產品組合完成MDRT？

健康長久好生活

只供內部使用

AIA「啟護您」— 癌症藥物保障

現有客戶
助銷工具包

現有客戶
銷售攻略

特選現有客戶
限時優惠一覽

特選產品組合
銷售案例

營業員
競賽

友邦保險（國際）有限公司（於百慕達註冊成立之有限公司）

2026年10月

使用條款

閣下確認此文件擁有人為友邦保險（國際）有限公司（於百慕達註冊成立之有限公司）（以下簡稱「友邦香港」、「公司」、「AIA」、「我們」或「友邦」）。閣下使用、複製或下載此文件，即表示閣下已 同意及接受下述所有條款之約束：

- 此文件乃由友邦香港製作並只供參考。除非事先獲得友邦香港同意，否則任何人一律不可擅自將此文件再發放或使用於其他用途或目的。
- 此資料乃由友邦香港製作並只供內部使用。除非事先獲得友邦香港同意，否則任何人一律不可擅自將此資料再發放或使用於其他用途或目的。為免疑問，閣下亦不得使用此文件作銷售面談、說明或其他相類似之用途。
- 若未得到友邦香港獲授權人士事先書面同意，閣下不可修改、更改或變更此文件的部分或全部內容。
- 閣下同意賠償及承擔對友邦保險（國際）有限公司（於百慕達註冊成立之有限公司）及其母公司、分公司和子公司、董事、高級職員、營業員、僱員、合夥人及持牌人的任何索償或遭第三者追討因使用此文件或違反此文件的使用條款及有關數據及資料搜集聲明所造成損失或損害的責任。
- 此文件中的資料不構成專業建議、觀點、詮釋、立場或意見、醫療建議、診斷或治療，亦不構成任何銷售建議及/或有關保險產品之推介、建議或要約，亦不應取代任何合資格醫療專業人士所提供之醫療建議、診斷、治療或專業建議。
- 此文件僅供參考之用，閣下不應將之視作為任何建議，本文件亦不構成任何AIA的專業建議、觀點、詮釋、立場或意見。友邦香港明確表明概不保證所有就此文件資料相關的任何特定用途之形式及適用性。在任何情況下，友邦香港不會就任何人士或團體，因任何性質的使用（包括但不限於任何直接、非直接、延伸或其他使用）該等資料而涉及合約、侵權或其他方式而招致或與之相關的虧損或損失承擔任何法律責任。
- 在此文件中的產品資料並不包含保單的完整條款，有關產品特點、條款及細則、不保事項、主要產品風險、保費調整、產品內容改動、產品限制及取消投保權益之詳情，請參閱相關產品之產品簡介及保單契約。如欲在投保前參閱保險合約之樣本，客戶可向AIA索取。客戶可投保此文件內所述的各款保險產品作為獨立計劃，而毋需同時投保其他保險產品。
- 此文件只在香港及澳門使用。此文件應與相關產品之產品簡介及保單契約一併細閱。

有關數據及資料搜集聲明

- 此文件是基於公眾資料搜集製作而成，資料搜集截至2026年10月，所有內容及資料將可能隨時改變而不作另行通知。此文件僅作提供資料及參考用途，不應視作內容提及的任何保險產品之邀請、建議或要約。
- 於準備此文件時，友邦香港將盡力確保資料內容準確、完整及為最新的資訊，但不承擔任何錯漏之責任，亦不會就資料來源的準確性、完整性及適時性或因而引致的任何索償及/或損失負上責任及作出任何擔保或保證。
- 此文件所提的任何意見或所載的任何資訊均是以一般情況作為基礎，閣下不應將之視作建議。友邦香港保留權利隨時更改及修改此文件載列之意見及資料，而毋須發出任何預先通知。就此文件之主題作出任何決定前，建議向適當的專業人士（如醫生、營養師、理財顧問、稅務顧問、會計顧問或律師等）尋求獨立意見。友邦香港明確表明概不因他人使用或詮釋此文件載列的資料而承擔任何責任。

注意事項：這是一份內部文件及只供參考。閣下不得傳播，分發或流傳予第三方（包括客戶或潛在客戶）。財務策劃顧問必須根據客戶實際需要而建議合適產品。如該產品及/或地區屬於須要完成財務需要分析，財務策劃顧問必須於進行產品推介或銷售前與客戶完成相關之財務需要分析。財務策劃顧問不應以推廣優惠作客戶投保之誘因，及影響客戶作出知情的投保決定。財務策劃顧問向客戶推介產品前須進行財務需要分析，以評估客戶的需要及承擔能力。客戶須根據自己的需要及承擔能力以決定保費。

於此文件內所提及的「公司」、「AIA」、「我們」、「友邦」或「友邦香港」是指友邦保險（國際）有限公司（於百慕達註冊成立之有限公司）。

「中國內地」指中華人民共和國，不包括香港和澳門。「香港」及「澳門」分別指「香港特別行政區」及「澳門特別行政區」。

版權 © 2026，友邦保險控股有限公司及其附屬公司。版權所有。

健康長久好生活

只供內部使用

現有客戶銷售攻略

健康長久好生活

樂齡長者客群 55 - 64歲

只供內部使用



有醫療保障，就代表癌症藥費頂得順？

隨著年齡增長，癌症風險越來越高，但不少樂齡長者以為「有買醫療保險就等如萬無一失」。事實上，最新標靶藥或標靶療程費用動輒數十萬甚至過百萬港元，現有醫療保障隨時出現巨大缺口，蠶食退休積蓄！

「啟護您」— 癌症藥物保障 3大賣點

✔ 高性價比　✔ 簡易核保　✔ 治療選擇廣

AIA現有樂齡長者客群 2種常見情況

1

有醫療保障≠夠醫療保障

近**16萬**客戶
具潛在癌症藥物保障需要[1]

2

缺乏醫療保障

逾**26萬**客戶
未有醫療保障[2]

香港癌症數字

平均每日**104宗**確診癌症[2]

每4位男士/5位女士，
就有1位會患癌[2]

男性發病年齡
中位數為**69歲**[3]

女性發病年齡
中位數為**64歲**[3]

**癌症治療新突破，醫病選擇更加多，
然而相關療法開支龐大**

標靶療法

每月約**5萬**至**6萬**港元[4]

免疫療法

每次療程約**6萬**至**7萬**港元[4]，
全期療程逾**百萬**港元[5]

註：1. 2026年10月AIA內部數據。2. 香港癌症資料統計中心 — 2023年香港癌症統計概覽（2025）。3. 香港政府癌症網上資源中心，《癌症網上資源中心 — 本地癌症 — 香港癌症統計概覽》。4. 大公報，《癌病罕見病藥費貴　病人盼團購內地藥》（2024）。5. 信報，《癌症免疫治療費用幾錢？一文看清免疫治療原理、費用及資助資格》（2025）。

只供內部使用



「啟護您」— 癌症藥物保障

針對樂齡長者客群3大保障缺口　由見客開口到產品方案一目了然！

1 · 如客戶未有醫療保障 ·

公立醫院，癌症藥物都可能要自費？

"即使有公營醫療，部分新型癌症藥物及治療費用都可能需要自行承擔。喺香港，每年就有**50,000名**公立醫院病人需要自付藥費，部分每年更要畀**大約100萬港元**[6]。如果現有醫療保障唔夠，除咗打亂您嘅退休儲備，仲有可能成為屋企人嘅負擔！"

2 · 如客戶想添加醫療保障 ·

有「三高」，想加醫療保障仲有冇得揀？

"就算有**『三高』**，都唔代表一定冇得加保障！加上依家癌症有更多治療選擇，只係新型癌症藥物比較貴。萬一要長期用藥，現有醫療保障夠唔夠？趁早補多一層，安心好多！"

3 · 如客戶會考慮跨境就醫 ·

跨境就醫，想有更多治療選擇？

"唔少人都希望治療有多啲選擇，無論喺香港或者中國內地#就醫，都想按自己需要選擇合適嘅醫院同藥物。**中國內地#的醫院或有機會提供較相宜的癌症藥物**[7]，又或香港尚未批准嘅新藥[7]，令患者有機會接觸更多治療選擇！另外，無論喺香港或內地大灣區確診癌症，如需接受跨境治療，可能未必熟悉點樣喺當地獲取處方癌症藥物及相關就診安排。"

港人及中國內地#訪港旅客 保費同價^

「啟護您」為客戶提供

相宜癌症藥物保障

低至約每日**HK$5**^*
即可享有達500萬港元
個人終身癌症賠償限額[8]

提供達數百萬港元級別的癌症藥物保障

包括未來認可[9]的受保癌症藥物[10]及支援藥物[11]

✓ 高性價比

「啟護您」為客戶提供

簡易核保

只需回答簡單
健康相關問題，
無需驗身，終身續保[12]

長線支援治療需要

受保癌症[13]的可重設限額，
每連續3年重設一次[14]

✓ 簡易核保

「啟護您」為客戶提供

跨境癌症賠償

受保地區為香港或澳門
公營醫院、中國內地#醫院，
治療選擇廣

【增值服務】跨境癌症藥物支援[15]

接通香港及內地大灣區[16]
的處方癌症藥物

✓ 治療選擇廣

合資格客戶額外優惠

✓「AIA Vitality 健康程式」會員可享首年保費9折[17]

✓ 使用電子保費現金券可即時扣減保費高達10%[18]

黃金機遇就在眼前，立即約見客戶，幫佢哋及早填補醫療保障缺口！

*「中國內地」指中華人民共和國，不包括香港和澳門。
^應繳保費是根據受保人投保或續保此保障時的實際年齡及適用之年繳保費表而定。

註：截至2026年10月27日，以55歲非吸煙男士，投保「啟護您」—癌症藥物保障為例，投保時首個保單年度年繳標準保費為2,049港元。應繳保費是根據受保人投保或續保此保障時的實際年齡及適用之年繳保費表而定。6.《公營醫療收費改革　改革公營資助　加強醫療保障》，香港醫務衞生局（2025）。7.《藥費丟臣10倍　創新藥香港無得用！港人北上求醫實錄》，《香港01》，（2026）。8.「個人終身癌症賠償限額」是指於受保人在生期間在癌症藥物費用賠償及支援藥物費用賠償下於香港及澳門之公營醫院及於中國內地之醫院產生的合資格費用所已支付及／或應予支付的最高累計賠償總額。9.「啟護您」—癌症藥物保障只保障已由受保人獲處方及接受受保癌症藥物及支援藥物之地區的認可藥物監管機構批准作相關用途的受保癌症藥物及支援藥物。10.「受保癌症藥物」是指任何標示為抗癌藥物的醫藥或生物製藥產品，並且其已由受保人獲處方及接受該癌症藥物之地區的認可藥物監管機構批准，用於積極治療或舒緩治療及針對受保癌症及任何相關併發症（如適用）。受保癌症藥物將明確地不包括任何用於外科手術、電療、質子治療或細胞治療的醫藥或生物製藥產品。就「受保癌症藥物」的詳細定義，請參閱保單契約。11.「支援藥物」是指除受保癌症藥物外的任何醫藥或生物製藥產品，而該支援藥物 (a) 是因受保人的受保癌症接受醫療所需的積極治療或舒緩治療而獲處方，及 (b) 已由受保人獲處方及接受支援藥物之地區的認可藥物監管機構批准作相關用途。支援藥物包括止嘔藥、抗排斥藥、止痛藥、止瀉藥，以及 受保人就其受保癌症接受積極治療或舒緩治療後需要服用的長期藥物（例如激素替代療法）。就「支援藥物」的詳細定義，請參閱保單契約。12.計劃可每年續保直至終身。續保保費將按續保時當時本公司之保費率及受保人屆時的實際年齡釐定。我們保留於保單續保前31日提前以書面事先通知您更改此計劃的條款及保障及／或保費之權利。詳情請參閱產品簡介的「保費調整及產品內容改動」部分。13.「受保癌症」是指「癌症」(a) 於保單續發日期或最近期的生效日期（以較後者為準）起計一年後發生；及 (b) 已被檢查、診斷或治療之癌症，或其病徵已顯現。就「受保癌症」的詳細定義，請參閱保單契約。「癌症」是指所有級別的惡性癌及原位癌，但明確地不包括以下各項：(a) 任何在組織病理學中分類為癌前病變腫瘤；(b) 子宮頸原位的異常病變定為第一階段 (CIN I) 及第二階段 (CIN II)；及 (c) 人體免疫力缺乏病毒 (HIV) 感染同時存在的所有癌症。癌症須得到受保人的主診註冊醫生的書面確認，並有本公司合理接納之臨床、放射性、組織學或化驗證據支持。有關詳情及索償條件，請參閱保單契約。14.於受保人首次被診斷患上首個受保癌症的日期起計，受保癌症限額及受保癌症分項限額每隔續3年重設一次。當3年期完結後，受保癌症限額及受保癌症分項限額將重設，續下一個3年期使用，如此類推，直至於癌症藥物費用賠償及支援藥物費用賠償下已付賠償總額達至個人終身癌症賠償限額為止。當癌症藥物費用賠償及支援藥物費用賠償下已付賠償總額達至個人終身癌症賠償限額，受保癌症限額及受保癌症分項限額應被視為零，保單將會終止。任何未曾使用的受保癌症限額及受保癌症分項限額不可結轉至下一個3年期，而每個3年期內於癌症藥物費用賠償及支援藥物費用賠償下已付賠償總額不可超過個人終身癌症賠償限額。15.跨境癌症藥物支援（「服務」）為額外增值服務，並不構成任何保險保單的合約條款或保障利益的一部分，亦非保證提供。此服務由指定的第三方服務供應商（「服務供應商」）提供，並受服務適用之條款及條件約束。此服務只在香港及內地大灣區之指定城市提供，並不適用於澳門區域。AIA有權隨時修訂、暫停或終止服務、服務的任何部分、服務供應商，或修改任何相關條款及細則，而毋須事先通知，並保留絕對的情決定權。就服務詳情及服務適用之限制，請參閱服務單張或向AIA查詢。16.「大灣區」指粵港澳大灣區。「內地大灣區」指粵港澳大灣區，不包括香港及澳門。17.如欲了解詳情，請瀏覽aia.com.hk/aiavitality。18.電子保費現金券受條款及細則約束，詳情請於AIA+ 手機應用程式「獎賞」內參閱相關適用計劃、條款及細則。電子保費現金券之餘額及到期日可於AIA+ 手機應用程式查閱。在任何情況下，現金券不得轉售、兌換為現金或轉換為任何其他形式的利益。

健康長久好生活

職場新世代客群 25 - 34歲

只供內部使用



每年低至幾百蚊，輕鬆解鎖癌症藥物保障！

職場新世代忙於事業發展，往往依賴公司醫療保障或公營醫療，卻忽略癌症藥物保障缺口。趁年輕，及早建立屬於自己嘅保障！**「啟護您」— 癌症藥物保障**提供相宜癌症藥物保障且無需驗身，是職場新人加強醫療保障的理想選擇！

「啟護您」— 癌症藥物保障 3大賣點

- ✓ 高性價比
- ✓ 簡易核保
- ✓ 治療選擇廣

AIA現有職場新世代客群 2種常見情況

1. **有醫療保障≠夠醫療保障**

   逾**4萬**客戶
   具潛在癌症藥物保障需要[1]

2. **依賴公司醫療保障或基本危疾保障**

   近**8萬**客戶
   未有個人醫療保障[1]

香港癌症數字

- 平均每日**104宗**確診癌症[2]
- 每4位男士/5位女士，就有1位會患癌[2]
- 全球50歲以下患癌者30年間激增 **80%**[3]

癌症治療新突破，醫病選擇更加多，然而相關療法開支龐大

標靶療法

每月約**5萬**至**6萬**港元[4]

免疫療法

每次療程約**6萬**至**7萬**港元[4]，
全期療程**逾百萬**港元[5]

註：1. 2026年10月AIA內部數據。2. 香港癌症資料統計中心 — 2023年香港癌症統計概覽（2025）。3. 星島頭條 — 全球50歲以下患癌者急增80%（2023）。4. 大公報，《癌病罕見病藥費貴　病人盼團購內地藥》（2024）。5. 信報，《癌症免疫治療費用幾錢？一文看清免疫治療原理、費用及資助資格》（2025）。

只供內部使用



「啟護您」— 癌症藥物保障

針對職場新世代客群3大保障缺口　由見客開口到產品方案一目了然！

1 ・如客戶未有醫療保障・

有公司醫療，癌症藥費是否包得足？

公司醫療平時睇醫生係夠，但萬一要長期用癌症藥物，包得幾多？喺香港，每年就有**50,000名**公立醫院病人需要自付藥費，部分病人每年更要畀大約**100萬港元**[6]！加上轉工、離職等轉變，萬一冇咗公司保障，就要自己負擔高昂癌症藥費。

「啟護您」為客戶提供

提供達數百萬港元級別的癌症藥物保障

包括未來認可[8]的受保癌症藥物[9]及支援藥物[10]

長線支援治療需要

受保癌症[11]的可重設限額，每連續3年重設一次[12]

2 ・如客戶想添加醫療保障・

想加保障，又怕加重負擔？

啱啱踏入職場，供樓、儲蓄、旅行，樣樣都要錢，想加醫療保障又怕貴？其實**低至約每日HK$1***，就可以先為癌症藥費補多一層保障，唔使等儲夠錢先開始！

「啟護您」為客戶提供

港人及中國內地#訪港旅客保費同價^

相宜癌症藥物保障

低至約每日**HK$1***
即可享有500萬港元
個人終身癌症賠償限額[13]

✓ 高性價比

簡易核保

只需回答簡單
健康相關問題，
無需驗身，終身續保[14]

✓ 簡易核保

3 ・如客戶會考慮跨境就醫・

香港內地兩邊走，治療選擇夠靈活？

而家唔少人**經常往返香港同內地**，萬一需要癌症治療，除咗香港，亦可能想考慮中國內地#嘅醫療選擇。中國內地#嘅醫院或有機會提供較相宜嘅癌症藥物[7]，又或者係香港尚未批准嘅新藥[7]，令患者有機會接觸更多治療選擇。另外，無論喺香港或內地大灣區確診癌症，如需接受跨境治療，可能未必熟悉點樣喺當地獲取處方癌症藥物及相關就診安排。

「啟護您」為客戶提供

跨境癌症賠償

受保地區為
香港或澳門公營醫院、
中國內地#醫院，治療選擇廣

【增值服務】跨境癌症藥物支援[15]

接通香港及內地大灣區[16]
的處方癌症藥物

✓ 治療選擇廣

合資格客戶額外優惠

✓「AIA Vitality 健康程式」會員可享首年保費9折[17]

這是建立長期客戶關係的黃金切入點，請即聯絡客戶，鎖定醫療保障！

*「中國內地」指中華人民共和國，不包括香港和澳門。
^應繳保費是根據受保人投保或續保此保障時的實際年齡及適用之年繳保費表而定。

註：*截至2026年10月27日，以30歲非吸煙男士，投保「啟護您」－癌症藥物保障為例，投保時首個保單年度年繳標準保費為369港元。應繳保費是根據受保人投保或續保此保障時的實際年齡及適用之年繳保費表而定。6.《公營醫療收費改革　改革公營資助　加強醫療保障》，香港醫務衞生局（2025）。7.《藥費差距10倍　創新藥香港無得用！港人北上求醫實錄》，《香港01》，（2026）。8.「啟護您」－癌症藥物保障只保障已由受保人獲處方及接受受保癌症藥物及支援藥物之地區的認可藥物監管機構批准作相關用途的受保癌症藥物及支援藥物。9.「受保癌症藥物」是指任何標示為抗癌藥物的醫藥或生物製藥產品，並且其已由受保人獲處方及接受該癌症藥物之地區的認可藥物監管機構批准，用於積極治療或舒緩治療及針對受保癌症及任何相關併發症（如適用）。受保癌症藥物將明確地不包括任何用於外科手術、電療、質子治療或細胞治療的醫藥或生物製藥產品。就「受保癌症藥物」的詳細定義，請參閱保單契約。10.「支援藥物」是指除受保癌症藥物外的任何醫藥或生物製藥產品，而該支援藥物 (a) 是因受保人的受保癌症接受醫療所需的積極治療或舒緩治療而獲處方，及 (b) 已由受保人獲處方及接受支援藥物之地區的認可藥物監管機構批准作相關用途。支援藥物包括止嘔藥、抗搓斤藥、止瀉藥、止痛藥，以及受保人就其受保癌症接受積極治療或舒緩治療後需要服用的長期藥物（例如激素替代療法）。就「支援藥物」的詳細定義，請參閱保單契約。11.「受保癌症」是指「癌症」(a) 於保單續發日期或最近期的生效日期（以較後者為準）起計一年後發生；及 (b) 已被檢查、診斷或治療之癌症，或其病徵已顯現。就「受保癌症」的詳細定義，請參閱保單契約。「癌症」是指所有級別的惡性癌及原位癌，但明確地不包括以下各項：(a) 任何在組織病理學中分類為癌前病變腫瘤；(b) 子宮頸界定的異常病變定為第一階段（CIN I）及第二階段（CIN II）；及 (c) 人體免疫力缺乏病毒（HIV）感染同時存在的所有癌症。癌症須得到受保人的主診註冊醫生的書面確認，並有本公司合理接納之臨床、放射性、組織學或化驗證據支持。有關詳情及索償條件，請參閱保單契約。12.於受保人首次被診斷患上首個受保癌症的日期起計，受保癌症限額及受保癌症分項限額每連續3年重設一次。當3年期完結後，受保癌症限額及受保癌症分項限額將重設，讓下一個3年期使用，如此類推，直至於癌症藥物費用賠償及支援藥物費用賠償下已付賠償總額達至個人終身癌症賠償限額為止。當癌症藥物費用賠償及支援藥物費用賠償下已付賠償總額達至個人終身癌症賠償限額，受保癌症限額及受保癌症分項限額應被視為零，保單將會終止。任何未曾使用的受保癌症限額及受保癌症分項限額不可結轉至下一個3年期，而每個3年期內於癌症藥物費用賠償及支援藥物費用賠償的已付賠償總額不可超過個人終身癌症賠償限額。13.「個人終身癌症賠償限額」是指於受保人在生期間在癌症藥物費用賠償及支援藥物費用賠償下於香港及澳門之公營醫院及於中國內地之醫院產生的合資格費用所已支付及／或應予支付的最高累計賠償總額。14.計劃可每年續保直至終身。續保保費將按續保時當時本公司之保費率及受保人屆時的實際年齡釐定。我們保留於保單續保前31日提前以書面事先通知您更改此計劃的條款及保障及／或保費之權利。詳情請參閱本產品簡介的「保費調整及產品內容改動」部分。15.跨境癌症藥物支援（「服務」）為額外增值服務，並不構成任何保險保單的合約條款或保障利益的一部分，亦非保證提供。此服務由指定的第三方服務供應商（「服務供應商」）提供，並受服務適用之條款及條件約束。此服務只在香港及內地大灣區之指定城市提供，並不適用於澳門區域。AIA有權隨時修訂、暫停或終止服務、服務的任何部分、服務供應商，或修改任何相關條款及細則，而毋須事先通知，並保留絕對的情決定權。就服務詳情及服務適用之限制，請參閱服務單張或向AIA查詢。16.「大灣區」指粵港澳大灣區。「內地大灣區」指粵港澳大灣區，不包括香港及澳門。17.如欲了解詳情，請瀏覽aia.com.hk/aiavitality。

健康長久好生活

新香港人客群 35 - 54歲

只供內部使用



癌症藥物費用
隨時打亂成個生涯規劃！

不少新香港人專注累積財富、購買儲蓄險，卻忽略醫療及危疾保障。癌症新藥及標靶治療動輒數十萬甚至過百萬港元，辛苦積蓄隨時變醫藥費！

「啟護您」— 癌症藥物保障 3大賣點

- ✓ 高性價比
- ✓ 簡易核保
- ✓ 治療選擇廣

AIA現有新香港人客群 2種常見情況

1

有醫療保障≠夠醫療保障

約**1萬**客戶
具潛在癌症藥物保障需要[1]

2

依賴公司醫療保障或基本危疾保障

逾**2萬**客戶
未有個人醫療保障[1]

香港癌症數字

- 平均每日**104宗**確診癌症[2]
- 每4位男士/5位女士，就有1位會患癌[2]
- 全球50歲以下患癌者30年間激增 **80%**[3]

癌症治療新突破，醫病選擇更加多，然而相關療法開支龐大

標靶療法

每月約**5萬**至**6萬**港元[4]

免疫療法

每次療程約**6萬**至**7萬**港元[4]，
全期療程**逾百萬**港元[5]

註：1. 2026年10月AIA內部數據。2. 香港癌症資料統計中心 — 2023年香港癌症統計概覽 (2025)。3. 晨島國際 — 全球50歲以下患癌者急增80% (2023)。4. 大公報，《癌病罕見病藥費貴 病人盼團購內地藥》(2024)。5. 信報，《癌症免疫治療費用幾錢？一文看清免疫治療原理、費用及資助資格》(2025)。

只供內部使用



「啟護您」— 癌症藥物保障

針對新香港人客群3大保障缺口　由見客開口到產品方案一目了然！

1 · 如客戶未有醫療保障 ·

未有醫療保障，點樣開始？

"來港生活安頓好，醫療保障又準備好未？就算喺公立醫院接受治療，每年仍有**50,000名**病人需自付藥費，部分更高達每年約**100萬港元**[6]！唔想辛苦儲落嘅錢變醫藥費？不如趁早用相宜保費補多一層保障！"

港人及中國內地*訪港旅客保費同價*

「啟護您」為客戶提供

相宜癌症藥物保障

每年保費低至數百港元[7]
即可享有500萬港元
個人終身癌症賠償限額[8]

✓ 高性價比

簡易核保

只需回答簡單
健康相關問題，
無需驗身，終身續保[9]

✓ 簡易核保

2 · 如客戶會考慮到中國內地#就醫 ·

香港、中國內地#兩邊走，治療點揀？

"平時**香港、中國內地#兩邊走**，如果將來有癌症治療需要，係咪都想兩邊有多啲選擇？中國內地#嘅醫院或有機會提供較相宜嘅癌症藥物[10]，又或者係香港尚未批准嘅新藥[10]，令患者有機會接觸**更多治療選擇**！"

「啟護您」為客戶提供

跨境癌症賠償

受保地區為
香港或澳門公營醫院、
中國內地#醫院，治療選擇廣

✓ 治療選擇廣

提供達數百萬港元級別的癌症藥物保障

包括未來認可[11]的
受保癌症[12]藥物[13]及
支援藥物[14]

3 · 如客戶會考慮到內地大灣區就醫 ·

返內地大灣區治療，癌症藥物點安排？

"如想北上求醫，返內地大灣區接受癌症治療都可能係一個選擇，但又未必熟悉如何在當地獲取處方癌症藥物及相關就診安排。"

「啟護您」為客戶提供

【增值服務】跨境癌症藥物支援[15]

接通香港及內地大灣區[16]的處方癌症藥物

✓ 治療選擇廣

合資格客戶額外優惠

✓「AIA Vitality 健康程式」會員可享首年保費9折[17]

✓ 使用電子保費現金券可即時扣減保費高達10%[18]

趁客戶健康、有得揀，立即主動幫佢哋填補醫療保障缺口！

*「中國內地」指中華人民共和國，不包括香港和澳門。
*應繳保費是根據受保人投保或續保此保障時的實際年齡及適用之年繳保費表而定。

註：6.香港政府新聞網，《醫院管理局行政總裁在公營醫療收費改革記者會開場發言》。7.截至2026年10月27日，以0-47歲非吸煙男性購買基本計劃為例。應繳保費是根據受保人投保或續保此保障時的實際年齡及適用之年繳保費表而定。8.「個人終身癌症賠償限額」是指於受保人在生期間在癌症藥物費用賠償及支援藥物費用賠償下於香港及澳門之公營醫院及於中國內地之醫院產生的合資格費用所已支付及／或應予支付的最高累計賠償總額。9.計劃可每年續保直至終身。續保保費將按續保時當時本公司之保費率及受保人屆時的實際年齡釐定。我們保留於保單續保前31日提前以書面事先通知您更改此計劃的條款及保障及／或保費之權利。詳情請參閱本產品簡介的「保費調整及產品內容改動」部分。10.《藥費差距10倍　創新藥香港無得用！港人北上求醫實錄》，《香港01》，(2026)。11.「啟護您」－癌症藥物保障只保障已由受保人獲處方及接受受保癌症藥物及支援藥物之地區的認可藥物監管機構批准作相關用途的受保癌症藥物及支援藥物。12.「受保癌症」是指「癌症」(a) 於保單續發日期或最近期的生效日期 (以較後者為準) 起計一年後發生；及 (b) 已被檢查、診斷或治療之癌症，或其病徵已顯現。就「受保癌症」的詳細定義，請參閱保單契約。「癌症」是指所有級別的惡性癌及原位癌，但明確地不包括以下各項：(a) 任何在組織病理學中分類為癌前病變腫瘤；(b) 子宮頸界定的異常病變定為第一階段 (CIN I) 及第二階段 (CIN II)；及 (c) 人體免疫力缺乏病毒 (HIV) 感染同時存在的所有癌症。癌症須得到受保人的主診註冊醫生的書面確認，並有本公司合理接納之臨床、放射性、組織學或化驗證據支持。有關詳情及索償條件，請參閱保單契約。13.「受保癌症藥物」是指任何標示為抗癌藥物的醫藥或生物製藥產品，並且其已由受保人獲處方及接受該癌症藥物之地區的認可藥物監管機構批准，用於積極治療或紓緩治療及針對受保癌症及任何相關併發症 (如適用)。受保癌症藥物將明確地不包括任何用於外科手術、電療、質子治療或組織治療的醫藥或生物製藥產品。就「受保癌症藥物」的詳細定義，請參閱保單契約。14.「支援藥物」是指除受保癌症藥物外的任何醫藥或生物製藥產品，而該支援藥物 (a) 是因受保人的受保癌症接受醫療所需的積極治療或紓緩治療而獲處方，及 (b) 已由受保人獲處方及接受支援藥物之地區的認可藥物監管機構批准作相關用途。支援藥物包括止嘔藥、抗排斥藥、止痛藥、以及受保人就其受保癌症接受積極治療或紓緩治療後需要服用的長期藥物 (例如激素替代療法)。就「支援藥物」的詳細定義，請參閱保單契約。15.跨境癌症藥物支援 (「服務」) 為額外增值服務，並不構成任何保險保單的合約條款或保障利益的一部分，亦非保證提供。此服務由指定的第三方服務供應商 (「服務供應商」) 提供，並受服務適用之條款及條件約束。此服務只在香港及內地大灣區之指定城市提供，並不適用於澳門區域。AIA有權隨時修訂、暫停或終止服務、服務的任何部分、服務供應商，或修改任何相關條款及細則，而毋須事先通知，並保留絕對的情決定權。就服務詳情及服務適用之限制，請參閱服務單張或向AIA查詢。16.「大灣區」指粵港澳大灣區。「內地大灣區」指粵港澳大灣區，不包括香港及澳門。17.如欲了解詳情，請瀏覽 aia.com.hk/aiavitality。18.電子保費現金券受條款及細則約束，詳情請於AIA+ 手機應用程式「獎賞」內參閱相關適用計劃、條款及細則。電子保費現金券之餘額及到期日可於AIA+ 手機應用程式查閱。在任何情況下，現金券不得轉售、兌換為現金或轉換為任何其他形式的利益。

只供內部使用

健康長久好生活

特選現有客戶限時優惠一覽

只供內部傳閱

健康長久好生活

「啟護您」— 癌症藥物保障

特選現有客戶專享 多重賞

現有客戶專享

1

電子保費現金券 即時扣減保費



高達10% 首年保費*

2

2026第4季 投保新保單 送電子保費現金券

（可用於下一張新保單）



高達HK$200

3

「AIA Vitality 健康程式」 即時保費折扣



10%首年保費

4

保費回贈



1個月

5

簡易核保安排



- 回答簡單健康相關問題
- 無需驗身

*只適用於已折扣後之首年保費達HK$2,000或以上之保單。

註：1.優惠受條款及細則約束，詳情請參閱有關通告：A260131 - 2026電子保費現金券及《歲月「友」情》推廣活動／A261092 - 2026電子保費現金券適用於「啟護您」— 癌症藥物保障／A261008 - 2026電子保費現金券 — 指定電子保費現金券有效期延長至2026年12月31日／A261022（加推）2026第4季投保新保單送電子保費現金券。／A261072 - AIA同心友您推廣活動（2026年第四季）— 優惠更新。2.特選客戶須於2026年10月27日至11月30日內成功投保指定產品並符合有關投保要求。3.電子保費現金券只可用作支付新保單的首期保費（已扣除即時保費折扣）。每滿指定年度化保費金額要求，系統會自動扣減電子保費現金券。在任何情況下，電子保費現金券不得轉售、兌換為現金或轉換為任何其他形式的利益，任何餘額亦不會獲得退還或支付現金。實際可扣減之電子保費現金券面值、實際折扣或會因應所投保的保險產品、客戶所持有的電子保費現金券數目及價值，及基本計劃的每年保費而有所不同。詳情請參閱相關條款及細則。4.於投保保險產品之前，客戶須完成財務需要分析。5.有關「AIA Vitality 健康程式」的內容、條款及細則，請參閱aia.com.hk/aiavitality。6.此文件並不包含保單的完整條款，「啟護您」— 癌症藥物保障的精確條款及條件列載於保單契約。有關「啟護您」— 癌症藥物保障條款的定義、契約條款及條件之完整敘述，請參閱保單契約。如欲在投保前參閱保險合約之樣本，客戶可向AIA索取。客戶可投保「啟護您」— 癌症藥物保障作為獨立計劃，而毋需同時投保其他保險產品。請注意相關產品風險。7.只供內部傳閱，不得傳播、分發或流傳予第三方（包括客戶或潛在客戶）。8.更新日期：2026年10月27日。

只供內部使用

健康長久好生活

特選產品組合銷售案例

案例 1 填補醫療保障缺口、兼享多重優惠



Michael

60歲，非吸煙者，已婚，育有一子，
AIA個人保險現有客戶，年資：10 年

保障需要 “商務人士Michael**患有三高**，故難以投保危疾保險計劃。如不幸患上癌症，他擔心現有醫療及儲蓄保險未能長期支持高昂藥費。他經常往返香港與內地大灣區，**希望可在大灣區也能輕鬆對接醫療資源**。”

成功投保

「啟護您」— 癌症藥物保障，並符合資格獲享**以下主要保障**：

- **跨境癌症賠償（受保地區為香港或澳門公營醫院及中國內地醫院）**— 保障未來認可的受保癌症藥物+
- 受保癌症限額及受保癌症分項限額會**每連續3年重設一次***
- 【增值服務】**跨境癌症藥物支援#** — 協助跨境獲取處方癌症藥物的相關安排

首年年繳保費：**合共2,955港元**

「啟護您」— 癌症藥物保障

專享 **簡易核保安排**

- 回答**簡單**健康相關問題
- 無需驗身

獲享4大優惠 約值超過900港元（約相等於首年年繳保費之 31%）！

	① 保費回贈 AIA 同心友您推廣活動 (2026年第四季) – 優惠更新	② 「AIA Vitality 健康程式」即時保費折扣	③ 電子保費現金券 歲月友情（DDC）及/或從朋友轉讓	④ 2026第4季投保新保單 送電子保費現金券
	1個月	10%首年保費	25美元x1張	25美元x1張 (可用於下一張新保單)
約值（港元）	$221^	$295^	$200	$200

+ 「啟護您」— 癌症藥物保障只保障已由受保人獲處方及接受受保癌症藥物及支援藥物之地區的認可藥物監管機構批准作相關用途的受保癌症藥物及支援藥物。「受保癌症藥物」是指任何標示為抗癌藥物的醫藥或生物製藥產品，並且其已由受保人獲處方及接受該癌症藥物之地區的認可藥物監管機構批准，用於積極治療或紓緩治療及針對受保癌症及任何相關併發症（如適用）。受保癌症藥物將明確地不包括任何用於外科手術、電療、質子治療或細胞治療的醫藥或生物製藥產品。就「受保癌症藥物」的詳細定義，請參閱保單契約。「支援藥物」是指除受保癌症藥物外的任何醫藥或生物製藥產品，而該支援藥物 (a) 是因受保人的受保癌症接受醫療所需的積極治療或紓緩治療而獲處方，及 (b) 已由受保人獲處方及接受支援藥物之地區的認可藥物監管機構批准作相關用途。支援藥物包括止嘔藥、抗排斥藥、止暈藥、止痛藥，以及受保人就其受保癌症接受積極治療或紓緩治療後需要服用的長期藥物（例如激素替代療法）。就「支援藥物」的詳細定義，請參閱保單契約。*受保癌症限額及受保癌症分項限額適用於受保人患上的所有受保癌症，並將由受保人首次被診斷患上首個受保癌症的日期起計，每連續3年重設一次。當癌症藥物費用賠償及支援藥物費用賠償下已付賠償總額於受保人在生期間達至個人終身癌症賠償限額，受保癌症限額及受保癌症分項限額應被視為零，保單將會終止。 #「跨境癌症藥物支援（「服務」）為額外增值服務，並不構成任何保險保單的合約條款或保障利益的一部分，亦非保證提供。此服務由指定的第三方服務供應商（「服務供應商」）提供，並受服務適用之條款及條件約束。此服務只在香港及內地大灣區之指定城市提供，並不適用於澳門區域。AIA有權隨時修訂、暫停或終止服務、服務的任何部分、服務供應商，或修改任何相關條款及細則，而毋須事先通知，並保留絕對酌情決定權。就服務詳情及服務適用之限制，請參閱服務單張或向AIA查詢。^ 向下捨入至最接近整數。註: 1. 優惠受條款及細則約束，詳情請參閱有關通告： A261072 – AIA 同心友您推廣活動 (2026年第四季) – 優惠更新 / A260131 – 2026電子保費現金券及《歲月「友」情》推廣活動 / A261008 – 2026電子保費現金券 - 指定電子保費現金券有效期延長至2026年12月31日 / A261022 - (加推) 2026第4季投保新保單送電子保費現金券。2. 以上例子屬虛構並假設Michael，於2026年10月27日至11月30日內成功投保指定產品並符合有關投保要求。3. 案例假設Michael 已持有1張25美元電子保費現金券。4. 電子保費現金券只可用作支付新保單的首期保費(已扣除即時保費折扣)。每滿指定年度化保費金額要求，系統會自動扣減電子保費現金券。在任何情況下，電子保費現金券不得轉售、兌換為現金或轉換為任何其他形式的利益，任何餘額亦不會獲得退還或支付現金。5. 於投保保險產品之前，客戶須完成財務需要分析。 6. 有關「AIA Vitality 健康程式」的內容、條款及細則，請參閱aia.com.hk/aiavitality。7. 此文件並不包含保單的完整條款，「啟護您」- 癌症藥物保障的精確條款及條件列載於保單契約。有關「啟護您」- 癌症藥物保障條款的定義、契約條款及條件之完整敘述，請參閱保單契約。如欲在投保前參閱保險合約之樣本，客戶可向AIA索取。客戶可投保「啟護您」- 癌症藥物保障作為獨立計劃，而毋需同時投保其他保險產品。請注意相關產品風險。8. 只供內部傳閱，不得傳播、分發或流傳予第三方(包括客戶或潛在客戶)。「大灣區」指粵港澳大灣區。「內地大灣區」指粵港澳大灣區，不包括香港及澳門。

案例 2 填補醫療保障缺口、兼享多重優惠



Vivian 55歲，非吸煙者，已婚
AIA個人保險現有客戶，年資：8 年

保障需要 “ 餐廳經理Vivian希望**投保年金保險計劃**，在退休後獲得每月入息。她亦擔心若退休後不幸患上癌症，現有醫療保障及公營醫療未必能**支持相關的高昂藥物治療費用**。”

成功投保

1. 基本計劃： **優悅年金保險計劃**（一次性繳付, 累積期：5年）
2. 基本計劃： **「啟護您」— 癌症藥物保障**

1 一次性繳付：100,000 美元 + 2 首年年繳保費：2,486港元^（約318美元^）= **合共100,318美元**

「啟護您」— 癌症藥物保障
專享 **簡易核保安排**
- 回答**簡單**健康相關問題
- 無需驗身

獲享6大優惠 約值超過11,000美元（約相等於首年年繳保費之11%）！

	1 即時保費折扣 優悅年金保險計劃 保費折扣推廣	2 保費回贈 AIA 同心友您推廣活動 (2026年第四季) – 優惠更新	3 「AIA Vitality 健康程式」 即時保費折扣	4 電子保費現金券 歲月友情（DDC） 及/或從朋友轉讓	5 2026年第4季 – 優悅年金保險計劃 特選客戶推廣活動	6 2026第4季 投保新保單 送電子保費現金券
	優悅年金保險計劃	「啟護您」— 癌症藥物保障	「啟護您」— 癌症藥物保障	「啟護您」— 癌症藥物保障	AIA經典大型活動	
	11%	1個月	10%首年保費	25美元x1張	雙人門票（共包含100個代幣）（價值1,120港元） 或 身體檢查（價值1,900港元） 或 文華東方禮品卡（約值800港元） （適用於首1,000名特選客戶）	25美元 x1張 （可用於下一張新保單）
約值（美元）	$11,000	$23^	$31^	$25	$243^	$25^

^ 向下捨入至最接近整數。註: 1. 優惠受條款及細則約束，詳情請參閱有關通告： A261072 – AIA 同心友您推廣活動 (2026年第四季) – 優惠更新 / A260967 - 優悅年金保險計劃保費折扣推廣 / A261019 – 2026年第4季 - 優悅年金保險計劃特選客戶推廣活動 / A260131 – 2026電子保費現金券及《歲月「友」情》推廣活動 / A261008 – 2026電子保費現金券 - 指定電子保費現金券有效期延長至2026年12月31日 / A261022 - (加推) 2026第4季投保新保單送電子保費現金券。2. 以上例子屬虛構並假設Vivian是特選客戶，於2026年10月27日至11月30日內成功投保指定產品並符合有關投保要求。3. 案例假設Vivian 已持有1張25美元電子保費現金券。電子保費現金券不適用於優悅年金保險計劃。 4. 電子保費現金券只可用作支付新保單的首期保費(已扣除即時保費折扣)。每滿指定年度化保費金額要求，系統會自動扣減電子保費現金券。在任何情況下，電子保費現金券不得轉售、兌換為現金或轉換為任何其他形式的利益，任何餘額亦不會獲得退還或支付現金。5. 於投保保險產品之前，客戶須完成財務需要分析。6. 有關「AIA Vitality 健康程式」的內容、條款及細則，請參閱aia.com.hk/aiavitality。7. 此文件並不包含保單的完整條款，上述保險產品的精確條款及條件列載於保單契約。有關上述保險產品條款的定義、契約條款及條件之完整敘述，請參閱保單契約。如欲在投保前參閱保險合約之樣本，客戶可向AIA索取。客戶可投保上述各款保險產品作為獨立計劃，而毋需同時投保其他保險產品。請注意相關產品風險。7. 只供內部傳閱，不得傳播、分發或流傳予第三方(包括客戶或潛在客戶)。

案例 3 填補醫療保障缺口、兼享多重優惠



Brian 30歲，非吸煙者
AIA個人保險現有客戶，年資：3 年

保障需要 “癌症趨年輕化，職場新貴Brian擔心公司的團體醫療保障以及現有的基本危疾保障計劃，未能足夠支持未來的高昂癌症藥物開支。他希望加強保障，以應對突如其來的疾病考驗。”

「啟護您」— 癌症藥物保障
專享 **簡易核保安排**
- 回答簡單健康相關問題
- 無需驗身

成功投保

❶基本計劃： 「啟護您」— 癌症藥物保障
❷附加保障計劃：特級「健康之寶」醫療保障計劃2（普通房計劃 + 額外醫療保障）

首年年繳保費：❶ 369港元^（約47美元^）+ ❷ 586美元^ = 合共633美元

獲享4大優惠 約值超過 100美元（約相等於首年年繳保費之 26%）！

	❶ 保費回贈 AIA 同心友您推廣活動 (2026年第四季) – 優惠更新	❷ 「AIA Vitality 健康程式」即時保費折扣		❸ 電子保費現金券 歲月友情（DDC）及/或從朋友轉讓		❹ 2026第4季 投保新保單 送電子保費現金券
	「啟護您」— 癌症藥物保障	「啟護您」— 癌症藥物保障	特級「健康之寶」醫療保障計劃2	「啟護您」— 癌症藥物保障	特級「健康之寶」醫療保障計劃2	25美元 x1張（可用於下一張新保單）
	1個月	10%首年保費	10%首年保費	25美元x1張	25美元x2張	
約值（美元）	$3^	$4^	$58^	$25	$50	$25^

^ 向下捨入至最接近整數。註: 1. 優惠受條款及細則約束，詳情請參閱有關通告： A261072 – AIA 同心友您推廣活動 (2026年第四季) – 優惠更新 / A260131 – 2026電子保費現金券及《歲月「友」情》推廣活動 / A261008 – 2026電子保費現金券 - 指定電子保費現金券有效期延長至2026年12月31日 / A261022 - (加推) 2026第4季投保新保單送電子保費現金券。 2. 以上例子屬虛構並假設Brian是特選客戶，於2026年10月1日至11月30日內成功投保指定產品並符合有關投保要求。3. 案例假設Brian 已持有3張25美元電子保費現金券。4. 電子保費現金券只可用作支付新保單的首期保費(已扣除即時保費折扣)。每滿指定年度化保費金額要求，系統會自動扣減電子保費現金券。在任何情況下，電子保費現金券不得轉售、兌換為現金或轉換為任何其他形式的利益，任何餘額亦不會獲得退還或支付現金。電子保費現金券不適用於優悅年金保險計劃。5. 於投保保險產品之前，客戶須完成財務需要分析。 6. 有關「AIA Vitality 健康程式」的內容、條款及細則，請參閱aia.com.hk/aiavitality。7. 此文件並不包含保單的完整條款，上述保險產品的精確條款及條件列載於保單契約。有關上述保險產品條款的定義、契約條款及條件之完整敘述，請參閱保單契約。如欲在投保前參閱保險合約之樣本，客戶可向AIA索取。客戶可投保上述各款保險產品作為獨立計劃，而毋需同時投保其他保險產品。請注意相關產品風險。 8. 只供內部傳閱，不得傳播、分發或流傳予第三方(包括客戶或潛在客戶)。

只供內部使用

健康長久好生活

營業員競賽

健康長久好生活

財務策劃顧問獨享

多達28張友邦嘉年華門票及2張雜技團門票

1 「啟護您」— 癌症藥物保障營業員競賽

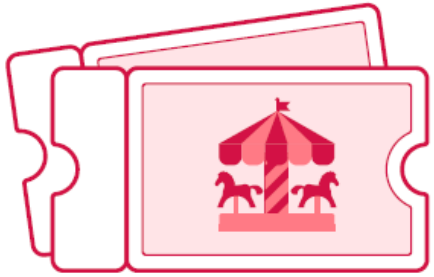

友邦嘉年華2026

多達20張門票

每張連10個代幣

受條款及細則約束，詳情請參閱通告A261098。

2 AIA Vitality 競賽 — 解鎖 AIA Vitality 任玩體驗

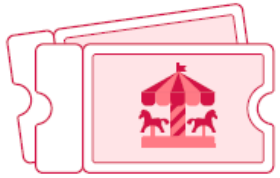

友邦嘉年華2026
AIA Vitality 任玩體驗

多達8張任玩門票

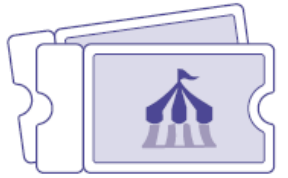

雜技團門票

2張

受條款及細則約束，詳情請參閱通告A261093。

主要內容

1. 「啟護您」的三大賣點是什麼？
2. 如何深入淺出地說明「啟護您」的產品特色？
3. 如何善用助銷配套向現有客戶推廣「啟護您」？
4. 如何以「啟護您」為開門磚，建立不同的產品組合完成MDRT？

以為睇公立醫院[1]就零負擔？有些癌症藥物可能仍須自費





每年有**50,000**名公營醫院患者需要使用自費藥物[4]，當中：

- 2,000名每年支付**逾100,000港元**[4]
- 部分病人每年支付接近**1,000,000港元**[4]

面對癌症挑戰的時候，唔想家庭生活水平受自費藥物的支出而雪上加霜及早配置癌症藥物保險，助您應付突如其來的癌症藥物開支。

有保障，就代表癌症藥費頂得順？

隨著年齡增長，癌症風險越來越高，但不少樂齡長者以為「有買醫療保險就等如萬無一失」。事實上，最新標靶藥或標靶療程費用動輒數十萬甚至過百萬，現有保障隨時出現巨大缺口，蠶食退休積蓄！

1

有保障 ≠ 夠保障

近**16萬**客戶
具潛在癌症藥物保障需要[1]

2

缺乏醫療保障

逾**26萬**客戶
未有醫療保障[2]

癌症治療新突破，醫病選擇更加多，然而相關療法開支龐大

標靶療法

每月約**5萬**至**6萬**港元[4]

免疫療法

每次療程約**6萬**至**7萬**港元[4]，
全期療程逾**百萬**[5]

AIA confidential and proprietary information. Not for distribution.
資料來源: 4. 香港政府新聞網，《醫院管理局行政總裁在公營醫療收費改革記者會開場發言》
[AIA - INTERNAL]

HEALTHIER, LONGER, BETTER LIVES

「啟護您」– 癌症藥物保障

及早準備 • 延續更多可能

A Healthier Brighter Tomorrow

四大產品亮點

1 簡易核保

只需回答簡單
健康相關問題

投保更輕鬆 • 保障更簡單

2 保費相宜

每月只需
50港元 / 澳門幣*
即可享有高達
500萬港元終身癌症藥物保障額

3 跨境癌症賠償

於中國內地的醫院獲處方
受保癌症藥物及支援藥物
亦受保障

支援大灣區 • 保障更全面

4 終身續保

不論受保人的健康狀況如何，
均可按續保當時的保費率及
受保人屆時的實際年齡，
每年續保直至終身

長遠守護 • 安心無憂

備註：
* 假設40歲非吸煙男性，投保時首年年繳標準保費。

40歲非吸煙男士/女士，每年保費少於$1,200港幣
平均每日只需餐飲轉凍飲嘅價錢就可以獲得癌症藥物保障

NEW	啟護您 • 癌症藥物保
受保癌症限額	最高賠償累計總額100萬港元 / 澳門幣
個人終身癌症賠償限額	最高賠償累計總額500萬港元 / 澳門幣
抵港抵澳內地人士(CMV) 保費	跟隨港澳標準保費
男性，非吸煙	
Age 0	311
Age 10	234
Age 20	240
Age 30	369
Age 40	564
Age 50	1,196
Age 60	2,955
Age 70	6,071
女性，非吸煙	
Age 0	311
Age 10	234
Age 20	295
Age 30	528
Age 40	1,185
Age 50	2,110
Age 60	2,855
Age 70	3,952

加入
AIA Vitality健康程式
即享首年保費9折



60歲非吸煙男士/女士，每年保費少於$3,000港幣
平均每日只需一個菠蘿包嘅價錢就可以獲得癌症藥物保障

健康長久好生活

「未富先老」給社會保障和個人養老帶來空前壓力與考驗

老齡化&少子化不可逆

中國總人口14億，年齡中位數是40.6歲

中國的預期壽命男女合計爲**79歲**

*女性81.8歲，男性76.4歲

60歲以上的人口總計**約3.5億**

50-59歲的人口總計**約2.3億，也已經或即將退休**

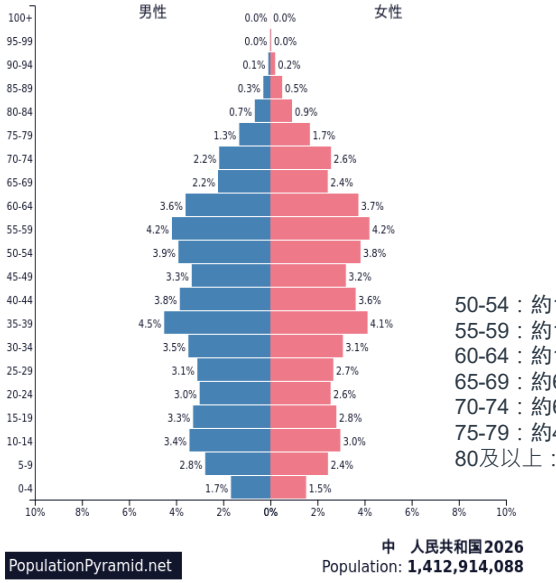

50-54：約1.1億
55-59：約1.2億
60-64：約1.4億
65-69：約6600萬
70-74：約6700萬
75-79：約4200萬
80及以上：約3800萬

史上最大「退休潮」

依據出生人口數推算，從2026年到2050年，我國將累計新增**5.7億**人進入60歲，即每天有6.3萬人年滿60歲。

如果假設60歲爲退休年齡，這也就意味著在這15年時間，平均**每天有6.3萬人退休**。

*2025年起，企業職工的退休年齡逐步延遲至男性63周歲，女性55/58周歲。靈活就業人群逐步延遲至男性63周歲，女性55周歲。

*到達退休年齡才能領養老金，同時退休前養老保險須交滿15年。2030年起，最低繳費年限從15年逐步增至20年。

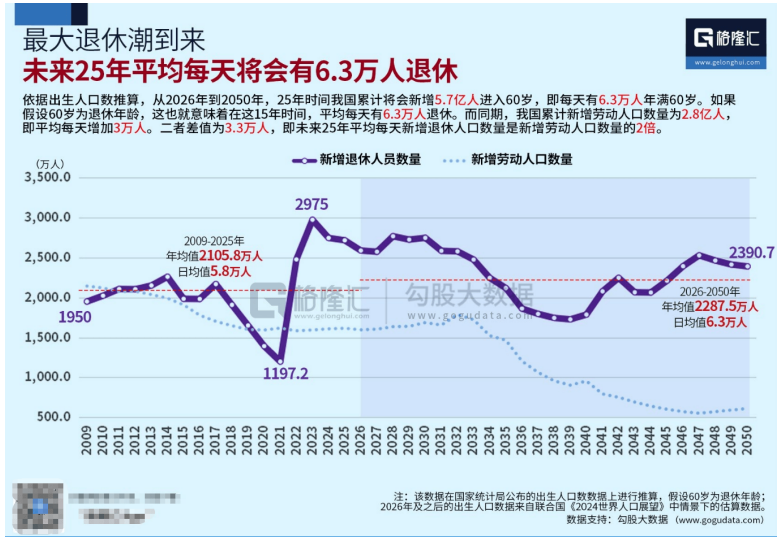

養老替代率持續下降

養老金替代率，是指勞動者**退休時的養老金領取水準與退休前工資收入水準**之間的比率。

按照世界銀行的建議，要維持退休前的生活水準不下降，養老金替代率應不低于**70%**，而國際勞工組織建議養老金替代率最低標準爲**55%**。但是當前中國的養老金替代率僅有**40%**左右，且處在一個**持續下降**的趨勢。



資料來源：聯合國經濟和社會事務部 - 人口司。《世界人口展望：2024年修訂版》。（中等生育率方案）(資料截至2026年10月）
資料來源：史上最大“退休潮”到來 未來25年平均每天6.3萬人退休_人口數_我國_養老金(資料截至2026年10月）
資料來源：養老金并軌的影響｜不得不知的養老金替代率-Michael Wang-今日視界 （資料截至：2024年5月）

[AIA - INTERNAL] AIA confidential and proprietary information. For internal reference only, not for distribution.此簡報僅供內部參考之用，不得傳播、分發、或流傳于任何第三方。

優悅年金保險計劃 | 產品亮點及增值服務

入息相伴 自主歲月

01



持續年金入息

支持獨立生活

- **每月入息支持獨立生活**

  一次性支付保費，在入息期間持續收取每月入息，支付至保單終止

- **保證 + 非保證每月入息**

  除了保證每月入息，更可由第85個保單周月日起支付非保證每月入息（如有）

02



靈活領取入息

應對生活突發轉變

- **入息調配選項**

  可在指定期間內將每月入息直接給予指定款項收款人。惟款項收款人須符合資格以及盡職審查要求。

- **預支入息利益**

  若在入息期間發生合資格事件，可提早收取最多24個月的保證每月入息。

03



額外入息利益

健康風險支援

- **長達120個月額外入息**

  若受保人于第5個保單周年日或之後被診斷患上指定疾病*，將可按月支付額外入息，最多120個月。

- **額外50%入息支援**

  額外入息相等于支付相關額外入息時之保證每月入息金額的50%。

04



自主樂齡健康服務

安享貼心便捷健康服務

- **認知、視力及活動能力**

  提供綫上 / 綫下服務，部分服務可與父母或配偶共享。相伴同行，活出自主精彩人生。

- **三層支援**

  預防及健康管理、健康評估及指導、持續健康支援。

自主生活：可持續入息，靈活領取，盡享身心安康

*若受保人于第5個保單周年日或之後被診斷患上亞爾茲默氏病 / 不可還原之器質性腦退化疾病或柏金遜症。

AIA confidential and proprietary information. Not for distribution.

[AIA – RESTRICTED]

Local 本地客戶 – 產品組合方案

Middle Age - About to Retire 準退休人士



例子: Richard，非吸煙已婚男士，55歲，育有一子一女(17歲及10歲)
任職酒店大堂經理，年薪約 HKD 500,000

客戶背景：現有AIA個人保單客戶開始為退休規劃打算，希望將來退休後能夠有穩定入息，避免坐食山崩
另外，明白癌症普及化及藥物費用不菲，擔心現有個人大眾醫療計劃保障額度有限無法應對相關挑戰而
影響將來退休後生活安排子女尚未投身社會工作，仍有撫養責任

首年佣金積分
HKD 38,014

潛在保障需要:

人壽保障缺口 → PL

退休入息缺口 → EBAP

醫療保障缺口 → FS

可參考產品方案:



+



+



5年後之保證每月入息為
HKD 3,237
（7年後更可獲非保證每月入息 HKD 1,841）

以上例子以年繳保費計算，假設港元兌美元匯率 7.8 : 1
「活然人生」保險計劃 (保額: USD 100,000) (30 年繳費) 每年繳付: USD 2,616
優悅年金保險計劃(一次性繳付, 累積期：5年) 整付保費: USD 100,000
AIA 健康系列:「啟護您」– 癌症藥物保障 首年保費: HKD 1,844

「活然人生」保險計劃
+
優悅年金保險計劃
+
AIA 健康系列:「啟護您」– 癌症藥物保障

首年保費 (港元)			首年佣金(港元)
PL	=	20,405	12,121
FS	=	1,844	933
整付保費 (港元)			**首年佣金(港元)**
EBAP	=	780,000	24,960

PL及FS 之佣金計算包括年繳保費可享extra 10%之安排

以上例子只作舉例說明之用，所選保障類別僅供參考，客戶應根據自身情況作出選擇，當中包括但不限於個人需要及可負擔能力
財務策劃顧問建議產品組合前必須跟客戶完成財務需要分析，確保建議方案根據客戶可負擔能力及產品合適性而提供。 一切銷售流程必須遵從相關合規指引

AIA confidential and proprietary information. Not for distribution.

此簡報僅供內部參考之用，不得傳播、分發或流傳予任何第三方。

Retiree 退休人士



例子: Paul，非吸煙已婚男士，65歲
退休人士，現有流動資金約 HKD 2,500,000

客戶背景：現有AIA個人保單及強積金客戶，剛剛開始退休生活數月，雖然持有一定流動資金（包括個人積蓄及因提早退休提取之強積金），但眼見人均壽命越來越長，癌症普及化及藥物費用不菲，擔心不足以支援長遠日常生活支出及龐大癌症醫療開支。

首年佣金積分
HKD 52,838

潛在保障需要: 退休入息缺口 | 醫療保障/ 癌症保障缺口

可參考產品方案: EBAP + FS + Shield Up*







IVS

首保單週月日開始保證每月入息為
HKD 7,675
（7年後更可獲非保證每月入息 HKD 4,228）

*「友愛護」癌症保障計劃只適用於指定客戶。詳情請參閱公告 A261010 。

以上例子以年繳保費計算，假設港元兌美元匯率 7.8 : 1
優悅年金保險計劃(一次性繳付, 累積期：0年) 整付保費: USD 200,000
AIA 健康系列:「啟護您」– 癌症藥物保障 首年保費: HKD 3,728
「友愛護」癌症保障計劃 (計劃3) 首年保費: HKD 7,374

優悅年金保險計劃
+
AIA 健康系列:「啟護您」– 癌症藥物保障
+
「友愛護」癌症保障計劃*

首年保費 (港元)			首年佣金(港元)
FS	=	3,728	1,886
Shield Up*	=	7,374	1,032
整付保費 (港元)			**首年佣金(港元)**
EBAP	=	1,560,000	49,920

FS 之佣金計算包括年繳保費可享extra 10%之安排

以上例子只作舉例說明之用，所選保障類別僅供參考，客戶應根據自身情況作出選擇，當中包括但不限於個人需要及可負擔能力
財務策劃顧問建議產品組合前必須跟客戶完成財務需要分析，確保建議方案根據客戶可負擔能力及產品合適性而提供。 一切銷售流程必須遵從相關合規指引

AIA confidential and proprietary information. Not for distribution.

[AIA – RESTRICTED]

此簡報僅供內部參考之用，不得傳播、分發或流傳予任何第三方。

100th MDRT 11月攻略 (本地客戶)

內部培訓使用

假設	MDRT FYCS *	MDRT Super Bonus 超級基本花紅	Year End Bonus 年終花紅	MDRT FYCC
2026年 續保率≥85%	$ 391,000	$ 30,000	$ 91,885 (年終花紅 23.5%)	$ 512,885 (達標MDRT)

MDRT 100

只需要

4~6 clients 即可

完成MDRT

參考組合方案	總保費 (HKD)	首年佣金積分 (FYCS)
Middle Age - About to Retire 準退休人士	802,249	**HKD 38,014 (相當於1個月 MDRT Prorata)**
Retiree 退休人士	1,571,102	**HKD 52,838 (相當於1.5個月 MDRT Prorata)**

假設11月 MDRT 進度為	尚欠 MDRT FYCS (HKD)	需完成 客戶數	FYCS/Combo (HK$)		Total FYCS (HK$)
50% Pro-rata MDRT	$212,000	3	準退休人士	HKD 38,014	HKD 114,042
		3	退休人士	HKD 52,838	HKD 158,514
		3+3	Total	HKD 90,852	**HKD 272,556**
70% Pro-rata MDRT	$141,000	2	準退休人士	HKD 38,014	HKD 76,028
		2	退休人士	HKD 52,838	HKD 105,676
		2+2	Total	HKD 90,852	**HKD 181,704**

以上產品組合及保障範圍只供參考，客戶應根據自身需要和負擔能力選擇適合產品。
此文件只在香港及澳門使用，不應視作內容提及的任何保險產品之邀請、建議或要約。銷售工具的內容及/或列出的保險產品類別，並不是本公司向客戶建議及/或推介有關之產品，
在此文件中的產品資料並不包含保單的完整條款，有關產品特點、條款及細則、不保事項及主要產品風險之詳情，請參閱相關產品之產品簡介及保單契約。

CMV 抵港内地客户 – 产品组合方案

Mid-to-Senior Management 中高管人士



例子: 李峰(李总)，非吸烟已婚，50岁，育有一女(14岁)
任职大型企业华南区销售总监，税后年收入约RMB 100万元

客户背景：国内大型医疗科技企业中高层管理人员，但随着女儿即将赴海外升学及自己计划于60岁前后退休，李总开始关注如何累积更多资产，以维持退休后的生活素质及家庭财务稳定。由于自身职业性质，十分明白医疗自费药物的日益高昂，令李总担心现有国内医疗保障未必足以应对未来风险，因此希望及早完善退休及医疗规划

首年佣金积分
HKD 199,084

潜在保障需要: 储蓄需求/ 退休入息缺口 | 医疗保障缺口

可参考产品方案: GF | EBAP | FS



5年后之保证每月入息为
HKD 7,469
（7年后更可获非保证每月入息 HKD 4,310）

以上例子以年缴保费计算，假设港元兑美元汇率 7.8 : 1
环宇盈活储蓄保险计划(基本金额: USD 65,000) (5年缴费) 每年缴付: USD 63,440
优悦年金保险计划(一次性缴付, 累积期：5年) 整付保费: USD 250,000
AIA 健康系列:「启护您」– 癌症药物保障 首年保费: HKD 1,196

环宇盈活储蓄保险计划
+
优悦年金保险计划
+
AIA 健康系列:「启护您」– 癌症药物保障

首年保费 (港元)			首年佣金(港元)
GF	=	494,832	136,079
FS	=	1,196	605
整付保费 (港元)			**首年佣金(港元)**
EBAP	=	1,950,000	62,400

GF及FS 之佣金计算包括年缴保费可享extra 10%之安排

以上例子只作举例说明之用，所选保障类别仅供参考，客户应根据自身情况作出选择，当中包括但不限于个人需要及可负担能力
财务策划顾问建议产品组合前必须跟客户完成财务需要分析，确保建议方案根据客户可负担能力及产品合适性而提供。 一切销售流程必须遵从相关合规指引

AIA confidential and proprietary information. Not for distribution.

此简报仅供内部参考之用，不得传播、分发或流传予任何第三方。

100th MDRT 11月攻略 (抵港內地客户)

假設	MDRT FYCS *	MDRT Super Bonus 超級基本花紅	Year End Bonus 年終花紅	MDRT FYCC
2026年 續保率≥85%	$ 391,000	$ 30,000	$ 91,885 (年終花紅 23.5%)	$ 512,885 (達標MDRT)
2026年 續保率≥85%	$1,221,400	$30,000	$287,029 (年終花紅 23.5%)	$1,538,429 (達標COT)

MDRT 100

只需要

2位客戶

即可完成MDRT

參考組合方案	總保費 (HKD)	首年佣金積分 (FYCS)
內地中高管人士	2,446,028	HKD 199,084 (相當於1/2 MDRT)

假設11月MDRT 進度為	尚欠 MDRT FYCS	需完成客戶數	
60% Pro-rata MDRT ，追趕MDRT	HK$175,950	1	HKD 199,084
剛入職新同事	HK$391,000	2	HKD 398,168
現時為MDRT，追趕COT	HK$830,400	5	HKD 995,420

AIA confidential and proprietary information. Not for distribution.

以上產品組合及保障範圍只供參考，客戶應根據自身需要和負擔能力選擇適合產品。
此文件只在香港及澳門使用，不應視作內容提及的任何保險產品之邀請、建議或要約。銷售工具的內容及/或列出的保險產品類別，並不是本公司向客戶建議及/或推介有關之產品，
在此文件中的產品資料並不包含保單的完整條款，有關產品特點、條款及細則、不保事項及主要產品風險之詳情，請參閱相關產品之產品簡介及保單契約。

HEALTHIER, LONGER, BETTER LIVES

Thank you