健康長久好生活

2026年9月

危疾天書
CI MASTERBOOK 2026



使用條款

閣下確認此文件擁有人為友邦保險(國際)有限公司(於百慕達註冊成立之有限公司)(以下簡稱「友邦香港」或「公司」)。閣下使用、複製或下載此等文件,即表示閣下已同意及接受下述所有條款之約束:

- 此文件乃由友邦香港製作並只供參考。除非事先獲得友邦香港同意,否則任何人一律不可擅自將此文件再發放或使用於其他用途或目的。
- 而此文件中的資料不構成專業建議、觀點、詮釋、立場或意見、醫療建議、診斷或治療,並不構成任何銷售建議及/或有關保險產品之推介、建議或要約,亦不應取代任何合資格醫療專業人士所提供之醫療建議、診斷、治療或專業建議。
- 若未得到友邦香港獲授權人士事先書面同意,閣下不可修改、更改或變更此文件的部分或全部內容。
- 閣下同意賠償及承擔對友邦保險(國際)有限公司(於百慕達註冊成立之有限公司)及其母公司、分公司和子公司、董事、高級職員、營業員、僱員、合夥人及持牌人的任何索償或遭第三者追討因使用或違反使用此文件所造成損失或損害的責任。
- 此文件僅供參考之用,閣下不應將之視作為任何稅務建議,本文件亦不構成任何AIA的專業建議、觀點、詮釋、立場或意見。友邦香港明確表明概不保證所有就此文件資料相關的任何特定用途之形式及適用性。在任何情況下,友邦香港不會就任何人士或團體,因任何性質的使用(包括但不限於任何直接、非直接、延伸或其他使用)該等資料而涉及合約、侵權或其他方式而招致或與之相關的虧損或損失承擔任何法律責任。
- 此文件只在香港/澳門使用。此文件應與相關產品之產品簡介及保單契約一併細閱。

有關數據及資料搜集聲明

此文件是基於公眾資料搜集製作而成,資料搜集截至2026年7月,所有內容及資料將可能隨時改變而不作另行通知。此文件僅作提供資料及參考用途,不應視作內容提及的任何保險產品之邀請、建議或要約。

於準備此文件時,友邦香港將盡力確保資料內容準確、完整及為最新的資訊,但不承擔任何錯漏之責任,亦不會就資料來源的準確性、完整性及適時性或因而引致的任何索償及/或損失負上責任及作出任何擔保或保證。

此文件所提的任何意見或所載的任何資訊均是以一般情況作為基礎,閣下不應將之視作建議。友邦香港保留權利隨時更改及修改此文件載列之意見及資料,而毋須發出任何預先通知。就此文件之主題作出任何決定前,建議向適當的專業人士(如醫生、營養師、理財顧問、稅務顧問、會計顧問或律師等)尋求獨立意見。友邦香港明確表明概不因他人使用或詮釋此文件載列的資料而承擔任何責任。

本文件只載有一般資料,並不構成任何銷售建議及/或有關產品之推介。有關完整產品資料,請參閱aia.com.hk。於投保保險產品之前,客戶須完成財務需要分析。您可以選擇單獨投保上述計劃,毋須同時投保其他類型的保險產品。在此文件中的產品資料並不包含保單的完整條款,有關產品特點、條款及細則、不保事項及主要產品風險之詳情,請參閱相關產品之產品簡介及保單契約。如欲在投保前參閱保險合約之樣本,您可向AIA索取。如對本公司的資料、服務、銷售工具及/或保險計劃有任何查詢/疑問,請向有關部門瞭解/查詢。如有疑問或查詢,請在接受任何醫療與護理服務前尋求其他註冊醫生的獨立意見。

長壽時代的隱藏挑戰 活得更久≠健康

預期壽命
一個人預期可生存的總年數

－

健康壽命
一個人維持健康活躍，
免受疾病或傷殘影響的年數

＝ 研究發現平均**10.7年***在病痛中度過

若不幸患病，會否讓家庭陷入經濟壓力，打亂人生計劃？

若需要長期護理，誰來照顧我，家人是否有能力承擔？



疾病風險隨年齡上升

長壽或意味人生有更高機會、更長歲月受疾病困擾

及早建立健康生活習慣，規劃充足保障，為未來做好準備

資料來源：
* News Medical – Global study reveals widening gap between lifespan and healthspan (2026)

3大理由 讓 AIA 成為您的危疾保障首選



1 市場稱冠 實力非凡

- 連續12年全港保單最多[1]
- 客戶人數突破370萬[2]
- 7年間危疾賠償總額高達154億港元[3]

2 持續創新 周全守護

- 提供超過30款危疾保險產品及附加契約，滿足不同人生階段需要
- 歷年推出多項 **市場首創** 產品設計，引領市場發展

「愛伴航」保險計劃2 (OYS2)

- 涵蓋115種疾病，包括早期危疾及嚴重兒童疾病，針對指定危疾提供合共高達10次額外賠償
- 針對兒童保障 **「首護摯寶」版本#**
  - **市場首創*** 唐氏綜合症豁免繳付保費保障
  - **市場首創*** 臍帶血幹細胞移植保障

3 增值服務 貼心相伴

- AIA首次於危疾產品增添增值服務

健康增值服務

- **香港保險業首創*** 「全助你」
- 「一站式腫瘤支援服務」

1. 資料來源：保險業監管局2025年1月至12月香港長期業務的臨時統計數字，以分紅業務、其他業務（團體業務除外）及相連長期（類別C）之新造直接個人人壽業務及有效直接人壽業務計算。根據保險業監管局自2014年起發布的香港長期業務的年度統計數字，以及保險業監管局2025年1月至12月香港長期業務的臨時統計數字，已連續12年穩踞「新造保單數目」及「有效保單數目」榜首。
2. 包括友邦香港及澳門友邦保險的個人人壽、團體保險及退休金客戶（截至2025年12月31日）。
3. 過去7年指2019至2025年數據。

「首護摯寶」版本指「愛伴航 — 首護摯寶」保險計劃2，保單的準受保人必須為準媽媽。
* 有關「市場首創」的描述：唐氏綜合症豁免繳付保費保障、臍帶血幹細胞移植保障：截至2025年7月23日，與香港主要保險公司提供的危疾保障計劃比較。有關「全助你」中「香港保險業首創」的陳述，截至2024年1月31日，與香港主要保險公司提供同類型服務比較。

有關「愛伴航」保險計劃2的產品特點、條款及細則、不保事項及主要產品風險之詳情，請參閱相關產品之產品簡介及保單契約。

熱賣危疾產品

	簡護危疾保 Simple Care Essence	「愛伴航」保險計劃2 On Your Side Insurance Plan 2	「簡繽・愛伴航」保險計劃 Essence – On Your Side Insurance Plan	「多重智倍」危疾保險計劃 Smart Elite Ultra Critical Illness Insurance Plan	「自在自選」危疾保險計劃 AIA Assemble Critical Illness Insurance Plan
					
受保疾病數量	115	115	58	115	高達86
單次或多重危疾賠償	單次	多重	多重	多重	按所選保障類別
保障年期	至受保人80歲	終身	終身	終身	至受保人100歲

- 有關產品特點、條款及細則、不保事項及主要產品風險之詳情，請參閱相關產品之產品簡介及保單契約。

危疾保障領域 歷年創新亮點

AIA一直突破保險界限，堅持以客戶為中心。 我們針對客戶痛點設計產品，務求提供更貼心的保障方案。

市場首創產品設計

癌症多重賠償

良性病變保障

癌症治療靈活選
讓客戶可選擇將癌症等候期由一般的三年，縮短至一年

個人化危疾保障 — AIA「自在自選」危疾保
讓客戶按不同需要和財務考慮，自訂危疾保障及保額

雙倍早期危疾賠償

針對兒童疾病

首護摯寶
客戶在懷孕期間，為未出生的孩子投保，讓孩子在出生即時得到終身保障

先天性疾病兒童保障

唐氏綜合症豁免繳付保費保障

臍帶血幹細胞移植保障

靈活財務安排

父母／配偶身故豁免繳付保費保障

繳付額外保費及額外保費保障
可於保單繕發時，選擇額外保費連同定期保費一併繳付，以降低所需的總保費，並於首5個保單年度獲得額外保費保障。



- 部分特點只適用於個別產品。有關產品特點、條款及細則、不保事項及主要產品風險之詳情，請參閱相關產品之產品簡介及保單契約。

「癌症多重賠償」為AIA於2016年推出的「加裕倍安保（加強版）」首創。
「良性病變保障」及「先天性疾病兒童保障」為AIA於2017年推出的「多重智倍保」首創。
「父母/配偶身故豁免繳付保費保障」為AIA於2018年推出的「加裕智倍保」首創。

「首護摯寶」及「癌症治療靈活選」為AIA於2019年推出的「加裕智倍保2」首創。
截至2023年3月22日，與香港主要保險公司之危疾保險產品比較，「自在自選」危疾保為市場首創個人化自主搭配保障類別的危疾保障。
雙倍早期危疾賠償、唐氏綜合症豁免繳付保費保障、臍帶血幹細胞移植保障、額外保費及額外保費保障：截至2025年7月23日，與香港主要保險公司提供的危疾保障計劃比較。

超越保險 AIA 首次於危疾產品增添增值服務

「愛伴航」保險計劃2／「愛伴航—首護摯寶」保險計劃2

保險業首創「全助你」

只適用於中國內地

詳情閱覽電子版

中國內地一對一健康管家禮賓服務

迎合北上就醫趨勢，助您應對與香港不同的內地醫療系統：

- 優先預約醫院專科門診及住院
- 安排特快化驗檢查
- 就醫陪診員陪同及助您處理行政手續
- 住院及家居護理員
- 醫護家訪受保人父母

「一站式腫瘤支援服務」

適用於香港

詳情閱覽電子版

由專屬服務大使跟進您的個案，助您聯繫跨專科團隊，提供一站式綜合腫瘤治療和服務

- 專屬服務大使
- 專科醫療服務
- 治療方案建議及費用預估
- 入院協助

「全助你」及「一站式腫瘤支援服務」均為額外增值服務，並且非保證及須受其各自的條款及細則所約束，亦不構成「愛伴航」保險計劃2/「愛伴航—首護摯寶」保險計劃2的合約保障之一部分。AIA保留隨時修改、暫停或終止「全助你」及「一站式腫瘤支援服務」或其任何服務部分（包括服務供應商、任何相關細節或條款及細則）的權利，恕不另行事先通知。「全助你」由友邦指定的第三方服務供應商於中國內地提供，並不適用於香港及澳門區域；而「一站式腫瘤支援服務」由友邦指定的第三方服務供應商於香港提供，並不適用於澳門區域。「一站式腫瘤支援服務」下的跨專科團隊由獨立第三方服務供應商指定，可能不時更改，恕不另行事先通知。

請注意，「全助你」及「一站式腫瘤支援服務」的服務單張中所列的「醫療費用預先批核及出院免找數服務」及其相關行政支援並不適用於「愛伴航」保險計劃2 / 「愛伴航—首護摯寶」保險計劃2的受保人。

有關其詳情與條款及細則，請參閱本公司的網頁：

- 「全助你」 https://www.aia.com.hk/zh-hk/health-and-wellness/healthcare-services/care-concierge及
- 「一站式腫瘤支援服務」 https://www.aia.com.hk/zh-hk/health-and-wellness/healthcare-services/aia-carepass/one-stop-oncology-service。

甚麼是 危疾？

指一些嚴重疾病，如癌症、心臟病、中風、腦退化疾病等。

通常對健康和生活影響深遠，可能需長時間治療，因而無法工作，損失收入及降低生活質素。



“人生充滿變數 疾病從不預告”

一旦病倒，擔心身體的痛苦，更怕成為家人的負擔。

甚麼是 危疾保障？

專門針對「危疾」的保障，
提供一筆過賠償，可自由安排資金運用。

有助彌補因疾病而失去的收入，減輕支付日常開支的財務壓力，並分擔部分醫療費用。

“保障為了自己 也是為了家人”

危疾不但打擊身心，也可能對家庭造成經濟壓力。
適切保障有助病人可安心治療，家人亦可減輕擔憂與奔波之苦。



您或許以為 自己未需要危疾保障？

覺得危疾很遙遠？

在香港**每4位男士／5位女士中，就有1位會患癌**[1]

平均每日有**104宗確診癌症**[1]

50歲以下患癌者
30年間激增**80%**[2]

疾病從不預告，越年輕投保，能減少因出現健康警號而被加保費或拒保的風險

有醫保已經足夠？

雖然醫保可以保障住院及醫療費用，但面對癌症等嚴重疾病，還要考慮

- 停工期間的收入損失
- 家庭日常及長期生活開支
- 醫保未必涵蓋的治療及康復費用

功能不同，互相補足

醫療保障	實報實銷
危疾保障	一筆過或多重賠償



想建立保障，又擔心增加支出？

天有不測風雲，突如其來的疾病往往令人大失預算，甚至打擊家庭財務及人生規劃

其實，投保不只是購買一份保障，更是為自己和家人買一份**「無論發生甚麼事，都有人為您分擔風險」**的安心

1. 香港癌症資料統計中心 — 2023年香港癌症統計概覽 (2025)
2. 星島頭條 — 全球50歲以下患癌者急增80% (2023)

醫保與危疾保 大不同？



生存

醫療保障（實報實銷）
直接開支（治療費用）

醫療/危疾手術開支

生活

危疾保障（一筆過賠償）
潛在開支/損失（家庭經濟負擔）

- 收入損失/失去工作
- 突然動用存款/變賣資產或造成損失
- 家庭生活開支
- 出院後的療養開支
- 配偶因照顧您而放棄工作的收入損失

“有保障 生活有選擇”

繼續守護所愛，維持生活質素

停工養病 手停口停？

危疾的康復之路可能漫長，
或**需時數年**才能重拾正常生活。

病情亦可能持續**影響身體功能與工作表現**，需要持續支援。

制訂保額時，應考慮個人需要，可參考**以年收入為基準**

例如

年收入 X 5至8倍

月入$3萬，
年收入為**$36萬**

保額 = $36萬 x 8倍 =
$288萬



- 客戶應根據自身的保障需要和保費負擔能力投保適合的保險產品。
- 最終保額取決於核保決定。

市場新動向 危疾定義標準化

香港保險業聯會（HKFI）所發布的《危疾定義標準化最佳行業準則》，旨在提升透明度及保障客戶權益，並減少因香港各保險公司之危疾定義不一致而產生的爭議

適用於2026年9月1日或之後推出的新危疾產品

現有產品及已生效的保單將繼續按其原有合約條款處理

標準化危疾定義只為「最低標準」-

保險公司可**另行提供額外保障並清晰列明**



適用於16項重大危疾病況 + 5項早期危疾病況

（涵蓋本地保險市場約九成的索償個案）

以及日常生活活動（ADL）

標準化危疾定義只規範同一危疾病況的首次索償

有關更多危疾定義標準化的詳情，請參閱香港保險業聯會的網站 https://ci-definitions.hkfi.org.hk/ 。

未來或許未知 但孩子的每點進步都是希望

- 兒子三個多月大時，確診基因病 — 肌營養不良症。
  醫生說，他將來可能連坐也不會坐，甚至生命十分短暫。
  眼淚止不住地流，我們不停問為甚麼……彷彿被判死刑。
- 各種檢查和治療，加上暫停工作帶他到外地看病，
  都為家庭帶來沉重開支。

幸好，我們在兒子出生前已為他投保危疾保障。

賠償減輕了經濟負擔和情緒壓力，
更讓我們專心與孩子走漫長的復康路。



3個月大 | 肌營養不良症
獲約117萬港元危疾理賠

- 如今，兒子快將四歲。
  雖仍未能行走，但一直在進步。
  他現在能坐著，正常上學，我們已心滿意足。
  只要有一線希望，我們都會盡力給他一個充滿陽光的未來。

個案只作舉例說明之用，所有保障內容均以客戶的保單條款為準。



歡迎瀏覽
「新希望故事集」專屬網站
閱讀更多真實客戶故事

兩次重生 源於關鍵時刻仍有選擇

- 因疲倦和呼吸困難入院，才發現心臟功能只剩10%，
  確診擴張性心肌炎，急需接受複雜手術。

住院一個月，
幸好危疾理賠支援我停工期間的生活開支，
亦讓我不用急於復工，能專心休養。

住院及手術費高達70萬港元，
全靠AIA的醫療理賠和出院免找數服務，
我和家人不必為費用奔波。

- 命運的考驗並未停止，一年後我確診癌症，
  醫保再次全數承擔治療費用。
- 經歷兩場大病，如今我已重獲新生。
  保險無法擋住病痛，但能在最無助的時候，守住尊嚴和選擇權。



39歲｜心肌炎及癌症
獲約346萬港元醫療及危疾理賠

個案只作舉例說明之用，所有保障內容均以客戶的保單條款為準。
醫療費用預先批核及出院免找數為一項就受保人於住院期間所衍生的受保開支而設的行政安排，而並非保單保障內容，AIA有權隨時撤銷此項服務而毋須另行通知，並保留絕對決定權。



歡迎瀏覽
「新希望故事集」專屬網站
閱讀更多真實客戶故事

疾病再次來襲 這次我擁有守護家庭的底氣

- 十多年前的一場子宮頸癌，令我傾家蕩產，深明保障的重要。
- 康復後，我因病史一次又一次被拒保。幸好AIA最終願意根據我的健康狀況，設有不保事項下，給我這份得來不易的保障。

後來乳癌再度來襲，但我不再如從前徬徨無助，

透過AIA醫療網絡及時檢查，並在私家醫院進行手術。醫療理賠承擔了高昂的治療費用，讓我不必延誤醫治。

危疾理賠讓我無需動用積蓄，或在治病與家庭之間取捨。

身為母親，我最感恩的是，仍有能力守護尚在求學的女兒，能更平靜、更體面地專心抗癌。



44歲 | 乳癌
獲約65萬港元醫療及危疾理賠



歡迎瀏覽
「新希望故事集」專屬網站
閱讀更多真實客戶故事

個案只作舉例說明之用，所有保障內容均以客戶的保單條款為準。
醫療網絡服務由指定獨立第三方服務供應商提供。AIA保留修改、暫停或終止該等服務的權利，恕不另行通知。所有服務受條款及細則約束，均以客戶的保單條款為準。
如受保人有任何病歷紀錄，保障批核及保障範圍需視乎核保結果而定。

真實理賠個案

Ann

每年保費 **低於14,000港元**

- 25歲：腹膜後平滑肌肉瘤
- 27歲：肺部轉移性平滑肌肉瘤
- 29歲：肝臟及胰臟平滑肌肉瘤

3次理賠 共196萬港元

Carol

每年保費 **低於101,000港元**

- 30歲
- 32歲：乳癌及復發
- 35歲

3次理賠 共1,210萬港元

Bella

每年保費 **低於45,000港元**

6歲 腺泡型橫紋肌肉瘤

理賠281萬港元



Dave

每年保費 **低於162,000港元**

48歲 肺腺癌

理賠541萬港元

- 個案僅供參考，理賠金額根據產品實際保障內容而定。此外，並非所有危疾產品提供多重理賠。
- 個案資料經過修改，包括使用化名等，保障客戶私隱。

2025年AIA危疾理賠數據 大公開

理賠個案

超過 5,200宗

按年 +12%

理賠金額

28.8億港元

按年 +11%

港澳地區 3,586宗 15.7億港元

癌症	常見有乳癌、婦科癌、胃腸道癌	2,537宗	70.8%
與心臟相關之疾病	常見有嚴重冠心病、「通波仔」、心肌梗塞	622宗	17.4%
與神經系統相關之疾病	常見有中風 、良性腦腫瘤、自閉症	325宗	9.1%
與主要器官和功能相關之疾病	常見有腎病、器官移植、系統性紅斑狼瘡	70宗	2.0%
其他主要疾病	常見有失聰、失明、類風濕性關節炎	15宗	0.4%

非港澳地區 1,675宗 13.1億港元

癌症	常見有甲狀腺癌、肺癌及胸腔癌、乳癌	1,332宗	79.0%
與神經系統相關之疾病	常見有中風 、良性腦腫瘤、自閉症	143宗	8.5%
與心臟相關之疾病	常見有嚴重冠心病、「通波仔」、心肌梗塞	136宗	8.1%
與主要器官和功能相關之疾病	常見有腎病、睡眠窒息症、系統性紅斑狼瘡	43宗	2.6%
其他主要疾病	常見有失聰、失明、新生兒疾病	16宗	1.0%

- 以上AIA內部數據僅包括已審批個案，並以保障類別計算，而以上金額及百分比則以四捨五入作計算及以約數作表達。
- 以上之地區數據主要根據受保人之國籍區分。

2025年AIA危疾理賠數據 大公開

港澳地區

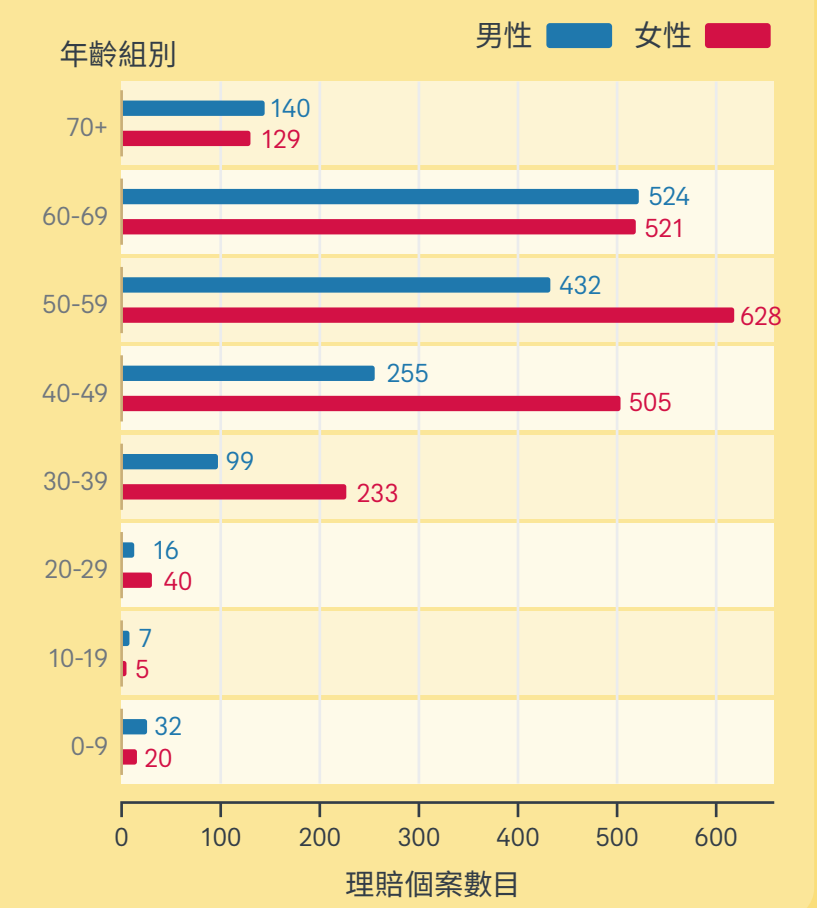

非港澳地區

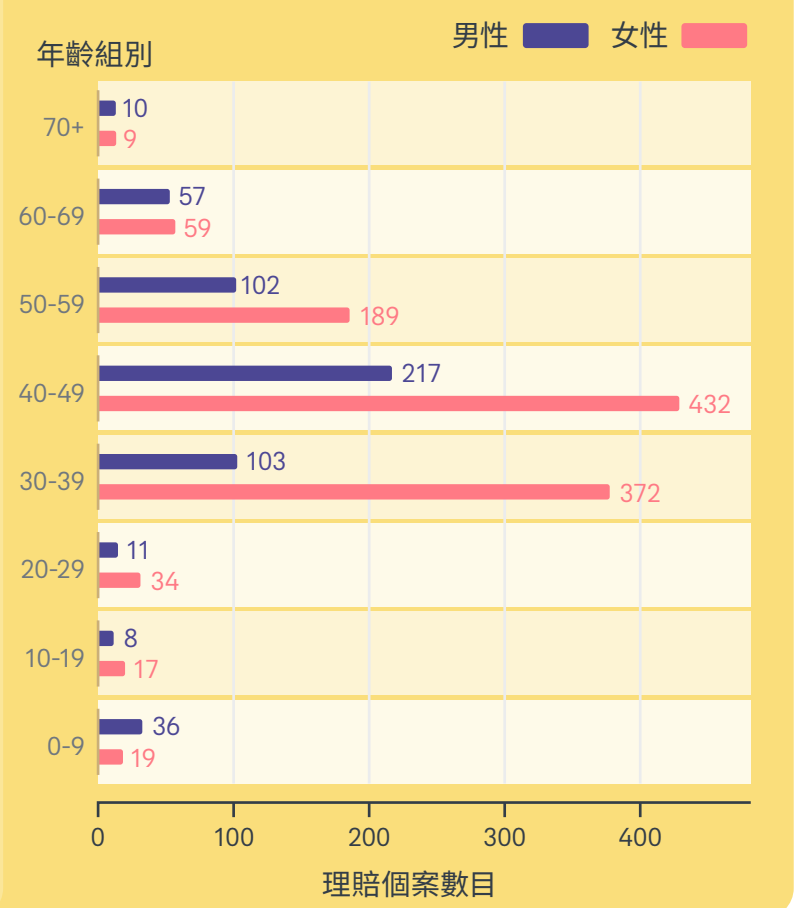

理賠個案最多的年齡組別

港澳地區個案：
50至59歲 | 30%

非港澳地區個案：
40至49歲 | 39%

較年輕

性別分佈

- 女性個案佔**61%**
- 特別在**30至39歲**，女性個案數量接近男性個案的**3倍**

- 以上數據僅包括已審批個案，並以保障類別計算，而以上百分比則以四捨五入作計算及以約數作表達。
- 以上之地區數據主要根據受保人之國籍區分。

危疾理賠 趨勢注意

2024至2025年

個案數量增長最多的危疾

癌症 +10%

- 婦科癌 +24%
- 肺癌及胸腔癌 +15%
- 內分泌癌 +12%
- 乳癌 +9%

多重危疾風險不容忽視！

2019至2025年因確診多種危疾或復發而多次理賠

711 位客戶

人均理賠金額

99 萬港元



- 以上數據僅包括已審批個案，並以保障類別計算，而以上金額及百分比則以四捨五入作計算及以約數作表達。
- 「婦科癌」包括卵巢癌、子宮內膜癌、子宮頸癌、子宮頸上皮內瘤變（第三級）等。
- 「內分泌癌」包括腎上腺癌、腦下垂體癌、胰臟癌、甲狀腺癌等。

0至9歲兒童 危疾理賠數據

理賠個案

2019至2025年

555宗

2025年

108宗 **按年+29%**

人均理賠額**65萬**港元

2025年首5位兒童危疾理賠原因

1. 自閉症
2. 血液惡性腫瘤
3. 良性腦腫瘤
4. 失聰
5. 糖尿病

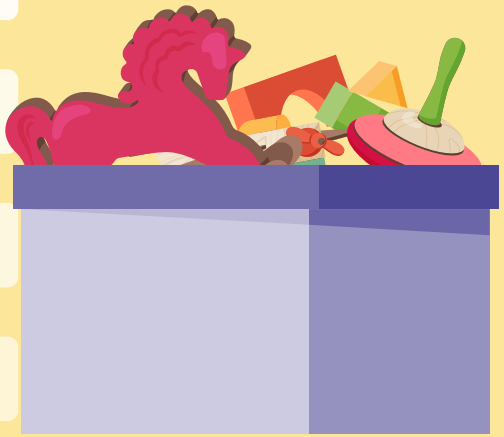

- 以上數據僅包括已審批個案，並以保障類別計算，而以上百分比則以四捨五入作計算及以約數作表達。
- 不同產品的保障項目及定義略有不同。在此頁中的資料僅供參考並不構成任何擔保或保證，請細閱個別產品之產品簡介及保單契約。所有保障內容，包括不保事項等，均以客戶的保單條款為準。

癌症

癌症每年確診預報[1]

13年內增長約 ≈35%

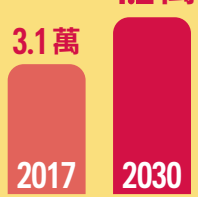

每15分鐘有1個確診[2]

最常見的癌症[2]

1 肺癌　2 乳腺癌　3 大腸癌

4 前列腺癌　5 肝癌

五年存活率[1]

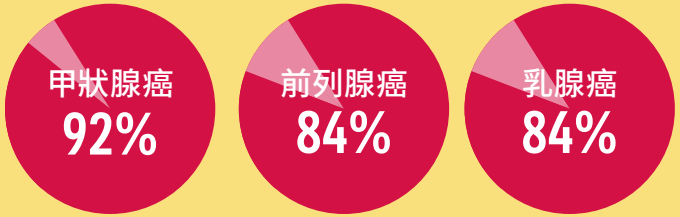

迷思

癌症康復後，復發機會不大

事實

某些癌症復發率很高

- 卵巢癌[3]高達 80%
- 胰臟癌[4]高達 80%
- 肝癌[5]高達 70%
- 膀胱癌[6]高達 70%

隨著科技進步，癌症不再等同生命終點

康復後要保持健康，甚至與癌症共存，財務準備至關重要

資料來源：
1. 香港衛生署 - 香港癌症策略2019 (2019)
2. 香港癌症資料統計中心 - 2022年香港癌症統計概覽 (2024)
3. MyOvarianCancerTeam網站 - Recurrent Ovarian Cancer Explained (2025)
4. World Journal of Surgical Oncology網站 - Risk factors for early recurrence in patients with pancreatic ductal adenocarcinoma who underwent curative resection (2023)
5. MDPI網站 - Emerging Prognostic Markers in Patients Undergoing Liver Resection for Hepatocellular Carcinoma: A Narrative Review (2024)
6. BMC Cancer網站 - Clinical determinants of recurrence in pTa bladder cancer following transurethral resection of bladder tumor (2022)

心血管疾病

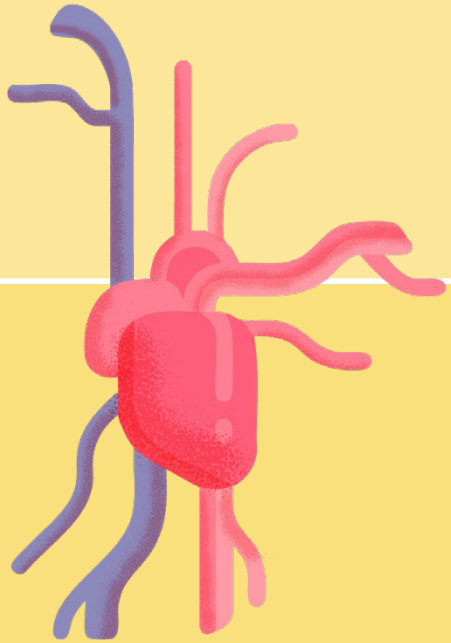

心血管疾病每年確診預報[1]

到2050年，心血管疾病的
患病率預計將比2025年增加

90%

心血管疾病風險會根據你的年齡增加

當你到達**65歲**你有**78%**
的機會處於心血管疾病的
中高風險類別[2]



迷思

未滿50歲，就不需擔心中風

事實

年輕患者數量增加

18至50歲的發病率[3]
在20年內上升了近 **30%**

**我們不應低估任何年齡
心血管疾病的風險**

資料來源：

1. Bryan Chong , Jayanth Jayabaskaran, et al.- Global burden of cardiovascular diseases: projections from 2025 to 2050 (2025)
2. 衛生署衛生防護中心 - 人口健康調查報告書 (第二部) (2023)
3. 大公文匯網 - 香港年輕中風發病率增加近三成 (2024)

腦退化症

迷思

只有長者會患上腦退化

事實

在腦退化症人士中約有

9% **早發性腦退化[2]**（65歲前發病）

腦退化症每年確診預報[1]



到2039年，香港超過**33萬**名60歲以上的人會患上腦退化疾病

隨著人口老化，在香港60歲或以上的長者中，

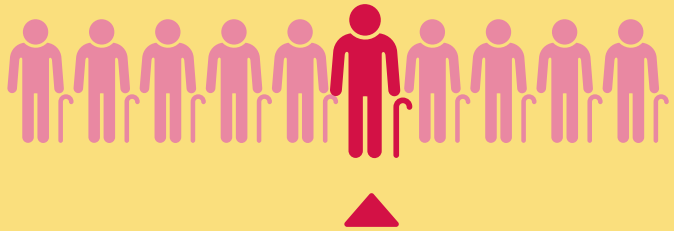

每10人就有1人患有不同程度的腦退化症[3]



資料來源：

1. 香港大學華人社會認知障礙症策略工具 – 香港認知障礙症概況 (2020)
2. 賽馬會耆智園 – 早發性腦退化症 (2025)
3. 衞生防護中心 – 2025年8月《非傳染病直擊》

兒童疾病

專注力不足/過度活躍症

常見兒童疾病

過度活躍　專注力弱　行為較衝動

每100名兒童就有6人患上[1]

天使綜合症

罕見病

語言障礙　發育遲緩
平衡問題　癲癇

在香港每年有3至5個確診病例[2]

妥瑞症

慢性神經疾病

反覆抽動　聲語抽動

每100至200名兒童就有1人患上[3]

迷思

產檢可明確檢測胎兒是否有唐氏症

事實

篩檢測試可以顯示唐氏症的可能性，但並不是百分之百準確

大約每700個小朋友中就會有1個[4]

這個診斷可能要等到出生後才會確定

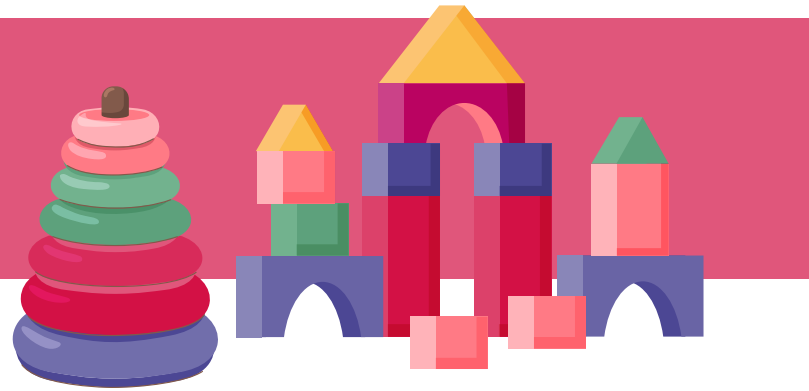

資料來源：

1. 衞生署健康資訊 – 專注力不足 / 過度活躍症 (2022)
2. 香港01 – 天使綜合症病徵嬰兒階段不明顯　港每年3至5宗新症 (2024)
3. 香港經濟日報 – 妥瑞症｜妥瑞症、抽動症不罕見　經常眨眼「嘴藐藐」未必是頑皮 (2025)
4. 衞生署家庭健康服務 – 唐氏綜合症產前篩查 (2025)

3大危疾保單類型分別

「單次賠償」保單（Single）

只可就嚴重疾病作一次索償

適合預算有限，或只想作基本保障的人士



VS



「多重賠償」保單（Multiple）

可多次索償

適合長遠規劃，尤其是擔心多種危疾及復發的人士

「定期危疾」保單（Term CI）

保障年期有限，可續保至特定年齡（例如至80歲）

適合預算有限、短期保障需求人士，例如正供樓及育兒



VS



「終身危疾」保單（Whole Life CI）

保障至終身（例如至100歲或更長）

適合長遠規劃人士

「非分紅」保單（Non-participating）

沒有累積現金價值及額外回報

發生受保事故時可獲發的賠償金額，
並不會因為保險公司的投資表現而改變

適合主要尋求穩定保障金額的人士



VS



「分紅」保單（Participating）

保單價值包含非保證紅利

投保人可收取由保險公司派發的
非保證紅利，有機會高於或低於預期

適合希望保障金額包含非保證紅利的人士

香港危疾保障優勢

危疾賠償

部份產品的賠償金額可超過100%原有保額

紅利

提供分紅危疾保險，保障金額包含非保證紅利，因此會受公司投資表現而改變

保單貨幣

有美元或港元為保單貨幣的產品選擇



賠償次數

部分產品支援多重賠償

認可診斷地域

全球

多元化保障

部份產品提供包括：
早期危疾賠償、持續癌症現金選項、腦退化疾病/柏金遜終身年金賠償、對未出生孩子的保障等

- 個別產品之產品特點及保障範圍或有所不同，有關產品特點、條款及細則、不保事項及主要產品風險之詳情，請參閱相關產品之產品簡介及保單契約。