健康长久好生活

2026年9月

危疾天书
CI MASTERBOOK 2026



使用条款

阁下确认此文件拥有人为友邦保险(国际)有限公司(于百慕达註册成立之有限公司)(以下简称「友邦香港」或「公司」)。阁下使用、複製或下载此等文件,即表示阁下已同意及接受下述所有条款之约束:

- 此文件乃由友邦香港製作并只供参考。除非事先获得友邦香港同意,否则任何人一律不可擅自将此文件再发放或使用于其他用途或目的。
- 而此文件中的资料不构成专业建议、观点、诠释、立场或意见、医疗建议、诊断或治疗,并不构成任何销售建议及/或有关保险产品之推介、建议或要约,亦不应取代任何合资格医疗专业人士所提供之医疗建议、诊断、治疗或专业建议。
- 若未得到友邦香港获授权人士事先书面同意,阁下不可修改、更改或变更此文件的部分或全部内容。
- 阁下同意赔偿及承担对友邦保险(国际)有限公司(于百慕达註册成立之有限公司)及其母公司、分公司和子公司、董事、高级职员、营业员、僱员、合伙人及持牌人的任何索赔或遭第三者追讨因使用或违反使用此文件所造成损失或损害的责任。
- 此文件仅供参考之用,阁下不应将之视作为任何税务建议,本文件亦不构成任何AIA的专业建议、观点、诠释、立场或意见。友邦香港明确表明概不保证所有就此文件资料相关的任何特定用途之形式及适用性。在任何情况下,友邦香港不会就任何人士或团体,因任何性质的使用(包括但不限于任何直接、非直接、延伸或其他使用)该等资料而涉及合约、侵权或其他方式而招致或与之相关的亏损或损失承担任何法律责任。
- 此文件只在香港/澳门使用。此文件应与相关产品之产品简介及保单契约一併细阅。

有关数据及资料搜集声明

此文件是基于公众资料搜集製作而成,资料搜集截至2026年7月,所有内容及资料将可能随时改变而不作另行通知。此文件仅作提供资料及参考用途,不应视作内容提及的任何保险产品之邀请、建议或要约。

于准备此文件时,友邦香港将尽力确保资料内容准确、完整及为最新的资讯,但不承担任何错漏之责任,亦不会就资料来源的准确性、完整性及适时性或因而引致的任何索赔及/或损失负上责任及作出任何担保或保证。

此文件所提的任何意见或所载的任何资讯均是以一般情况作为基础,阁下不应将之视作建议。友邦香港保留权利随时更改及修改此文件载列之意见及资料,而毋须发出任何预先通知。就此文件之主题作出任何决定前,建议向适当的专业人士(如医生、营养师、理财顾问、税务顾问、会计顾问或律师等)寻求独立意见。友邦香港明确表明概不因他人使用或诠释此文件载列的资料而承担任何责任。

本文件只载有一般资料,并不构成任何销售建议及/或有关产品之推介。有关完整产品资料,请参阅aia.com.hk。于投保保险产品之前,客户须完成财务需要分析。您可以选择单独投保上述计划,毋须同时投保其他类型的保险产品。在此文件中的产品资料并不包含保单的完整条款,有关产品特点、条款及细则、不保事项及主要产品风险之详情,请参阅相关产品之产品简介及保单契约。如欲在投保前参阅保险合约之样本,您可向AIA索取。如对本公司的资料、服务、销售工具及/或保险计划有任何查询/疑问,请向有关部门了解/查询。如有疑问或查询,请在接受任何医疗与护理服务前寻求其他註册医生的独立意见。

长寿时代的隐藏挑战 活得更久≠健康

预期寿命
一个人预期可生存的总年数

−

健康寿命
一个人维持健康活跃，
免受疾病或伤残影响的年数

=

研究发现平均**10.7年***在病痛中度过

若不幸患病，会否让家庭陷入经济压力，打乱人生计划？

若需要长期护理，谁来照顾我，家人是否有能力承担？



疾病风险随年龄上升

长寿或意味人生有更高机会、更长岁月受疾病困扰

及早建立健康生活习惯，规划充足保障，为未来做好准备

资料来源：
* News Medical – Global study reveals widening gap between lifespan and healthspan (2026)

3大理由 让 AIA 成为您的危疾保障首选



1 市场称冠 实力非凡

- 连续12年全港保单最多[1]
- 客户人数突破370万[2]
- 7年间危疾赔偿总额高达154亿港元[3]

2 持续创新 周全守护

- 提供超过30款危疾保险产品及附加契约，满足不同人生阶段需要
- 历年推出多项 **市场首创** 产品设计，引领市场发展

「爱伴航」保险计划2（OYS2）

- 涵盖115种疾病，包括早期危疾及严重儿童疾病，针对指定危疾提供合共高达10次额外赔偿
- 针对儿童保障 「首护挚宝」版本#
  - **市场首创*** 唐氏综合症豁免缴付保费保障
  - **市场首创*** 脐带血干细胞移植保障

3 增值服务 贴心相伴

- AIA首次于危疾产品增添增值服务

健康增值服务

- **香港保险业首创*** 「全助你」
- 「一站式肿瘤支援服务」

1. 资料来源：保险业监管局2025年1月至12月香港长期业务的临时统计数字，以分红业务、其他业务（团体业务除外）及相连长期（类别C）之新造直接个人人寿业务及有效直接人寿业务计算。根据保险业监管局自2014年起发布的香港长期业务的年度统计数字，以及保险业监管局2025年1月至12月香港长期业务的临时统计数字，已连续 12 年稳踞「新造保单数目」及「有效保单数目」榜首。
2. 包括友邦香港及澳门友邦保险的个人人寿、团体保险及退休金客户（截至2025年12月31日）。
3. 过去7年指2019至2025年数据。

「首护挚宝」版本指「爱伴航 – 首护挚宝」保险计划2，保单的准受保人必须为准妈妈。
* 有关「市场首创」的描述：唐氏综合症豁免缴付保费保障、脐带血干细胞移植保障：截至2025年7月23日，与香港主要保险公司提供的危疾保障计划比较。有关「全助你」中「香港保险业首创」的陈述，截至2024年1月31日，与香港主要保险公司提供同类型服务比较。

有关「爱伴航」保险计划2的产品特点、条款及细则、不保事项及主要产品风险之详情，请参阅相关产品之产品简介及保单契约。

热卖危疾产品

简护危疾明珠保 Simple Care Essence Pearl	「爱伴航」保险计划2 On Your Side Insurance Plan 2	「简致·爱伴航」保险计划 Essence – On Your Side Insurance Plan	「多重智倍」危疾保险计划 Smart Elite Ultra Critical Illness Insurance Plan	「自在自选」危疾保险计划 AIA Assemble Critical Illness Insurance Plan
				
受保疾病数量	115	115	58	115	高达86
单次或多重危疾赔偿	单次	多重	多重	多重	按所选保障类别
保障年期	至受保人80岁	终身	终身	终身	至受保人100岁

• 有关产品特点、条款及细则、不保事项及主要产品风险之详情，请参阅相关产品之产品简介及保单契约。

危疾保障领域 历年创新亮点

AIA一直突破保险界限，坚持以客户为中心。我们针对客户痛点设计产品，务求提供更贴心的保障方案。

市场首创产品设计

癌症多重赔偿

良性病变保障

癌症治疗灵活选
让客户可选择将癌症等候期由一般的三年，缩短至一年

个人化危疾保障 — AIA「自在自选」危疾保
让客户按不同需要和财务考虑，自订危疾保障及保额

双倍早期危疾赔偿

针对儿童疾病

首护挚宝
客户在怀孕期间，为未出生的孩子投保，让孩子在出生即时得到终身保障

先天性疾病儿童保障

唐氏综合症豁免缴付保费保障

脐带血干细胞移植保障

灵活财务安排

父母／配偶身故豁免缴付保费保障

缴付额外保费及额外保费保障
可于保单缮发时，选择额外保费连同定期保费一併缴付，以降低所需的总保费，并于首5个保单年度获得额外保费保障。



- 部分特点只适用于个别产品。有关产品特点、条款及细则、不保事项及主要产品风险之详情，请参阅相关产品之产品简介及保单契约。

「癌症多重赔偿」为AIA于2016年推出的「加裕倍安保 (加强版)」首创。
「良性病变保障」及「先天性疾病儿童保障」为AIA于2017年推出的「多重智倍保」首创。
「父母/配偶身故豁免缴付保费保障」为AIA于2018年推出的「加裕智倍保」首创。

「首护挚宝」及「癌症治疗灵活选」为AIA于2019年推出的「加裕智倍保2」首创。
截至2023年3月22日，与香港主要保险公司之危疾保险产品比较，「自在自选」危疾保为市场首创个人化自主搭配保障类别的危疾保障。
双倍早期危疾赔偿、唐氏综合症豁免缴付保费保障、脐带血干细胞移植保障、额外保费及额外保费保障：截至2025年7月23日，与香港主要保险公司提供的危疾保障计划比较。

超越保险 AIA 首次于危疾产品增添增值服务

「爱伴航」保险计划2／「爱伴航—首护挚宝」保险计划2

保险业首创「全助你」

只适用于中国内地

详情阅览电子版

中国内地一对一健康管家礼宾服务

迎合北上就医趋势，助您应对与香港不同的内地医疗系统：

- 优先预约医院专科门诊及住院
- 安排特快化验检查
- 就医陪诊员陪同及助您处理行政手续
- 住院及家居护理员
- 医护家访受保人父母

「一站式肿瘤支援服务」

适用于香港

详情阅览电子版

由专属服务大使跟进您的个案，助您联系跨专科团队，提供一站式综合肿瘤治疗和服务

- 专属服务大使
- 专科医疗服务
- 治疗方案建议及费用预估
- 入院协助

「全助你」及「一站式肿瘤支援服务」均为额外增值服务，并且非保证及须受其各自的条款及细则所约束，亦不构成「爱伴航」保险计划2/「爱伴航—首护挚宝」保险计划2的合约保障之一部分。AIA保留随时修改、暂停或终止「全助你」及「一站式肿瘤支援服务」或其任何服务部分（包括服务供应商、任何相关细节或条款及细则）的权利，恕不另行事先通知。「全助你」由友邦指定的第三方服务供应商于中国内地提供，并不适用于香港及澳门区域；而「一站式肿瘤支援服务」由友邦指定的第三方服务供应商于香港提供，并不适用于澳门区域。「一站式肿瘤支援服务」下的跨专科团队由独立第三方服务供应商指定，可能不时更改，恕不另行事先通知。

请注意，「全助你」及「一站式肿瘤支援服务」的服务单张中所列的「医疗费用预先批核及出院免找数服务」及其相关行政支援并不适用于「爱伴航」保险计划2 /「爱伴航—首护挚宝」保险计划2的受保人。

有关其详情与条款及细则，请参阅本公司的网页：

- 「全助你」 https://www.aia.com.hk/zh-cn/health-and-wellness/healthcare-services/care-concierge及
- 「一站式肿瘤支援服务」 https://www.aia.com.hk/zh-cn/health-and-wellness/healthcare-services/aia-carepass/one-stop-oncology-service。

什么是危疾?

指一些严重疾病，如癌症、心脏病、中风、脑退化疾病等。

通常对健康和生活影响深远，可能需长时间治疗，因而无法工作，损失收入及降低生活质素。



“人生充满变数 疾病从不预告”

一旦病倒，担心身体的痛苦，更怕成为家人的负担。

什么是 危疾保障?

专门针对「危疾」的保障，
提供一笔过赔偿，可自由安排资金运用。

有助弥补因疾病而失去的收入，减轻支付日常开支的财务压力，并分担部分医疗费用。

“保障为了自己 也是为了家人”

危疾不但打击身心，也可能对家庭造成经济压力。
适切保障有助病人可安心治疗，家人亦可减轻担忧与奔波之苦。



您或许以为 自己未需要危疾保障?

觉得危疾很遥远?

在香港每4位男士／5位女士中，就有1位会患癌[1]

平均每日有104宗确诊癌症[1]

50岁以下患癌者30年间激增80%[2]

疾病从不预告，越年轻投保，能减少因出现健康警号而被加保费或拒保的风险

有医保已经足够?

虽然医保可以保障住院及医疗费用，但面对癌症等严重疾病，还要考虑

- 停工期间的收入损失
- 家庭日常及长期生活开支
- 医保未必涵盖的治疗及康復费用

功能不同，互相补足

医疗保障	实报实销
危疾保障	一笔过或多重赔偿



想建立保障，又担心增加支出?

天有不测风云，突如其来的疾病往往令人大失预算，甚至打击家庭财务及人生规划

其实，投保不只是购买一份保障，更是为自己和家人买一份**「无论发生甚么事，都有人为您分担风险」**的安心

1. 香港癌症资料统计中心 — 2023年香港癌症统计概览 (2025)
2. 星岛头条 — 全球50岁以下患癌者急增80% (2023)

医保与危疾保 大不同?



生存

医疗保障 (实报实销)
直接开支 (治疗费用)

医疗/危疾手术开支

生活

危疾保障 (一笔过赔偿)
潜在开支/损失 (家庭经济负担)

- 收入损失/失去工作
- 突然动用存款/变卖资产或造成损失
- 家庭生活开支
- 出院后的疗养开支
- 配偶因照顾您而放弃工作的收入损失

“有保障 生活有选择”

继续守护所爱，维持生活质素

停工养病 手停口停?

危疾的康复之路可能漫长，
或**需时数年**才能重拾正常生活。

病情亦可能持续**影响身体功能与工作表现**，需要持续支援。

制订保额时，应考虑个人需要，可参考**以年收入为基准**

例如

年收入 X 5至8倍

月入$3万，
年收入为**$36万**

保额 = $36万 x 8倍 =
$288万



- 客户应根据自身的保障需要和保费负担能力投保适合的保险产品。
- 最终保额取决于核保决定。

市场新动向 危疾定义标准化

香港保险业联会（HKFI）所发布的《危疾定义标准化最佳行业准则》，旨在提升透明度及保障客户权益，并减少因香港各保险公司之危疾定义不一致而产生的争议

适用于2026年9月1日或之后推出的新危疾产品

现有产品及已生效的保单将继续按其原有合约条款处理

适用于16项重大危疾病况 + 5项早期危疾病况

（涵盖本地保险市场约九成的索赔个案）

以及日常生活活动（ADL）



标准化危疾定义只为「最低标准」-

保险公司可

另行提供额外保障并清晰列明

标准化危疾定义只规范

同一危疾病况的首次索赔

有关更多危疾定义标准化的详情，请参阅香港保险业联会的网站 https://ci-definitions.hkfi.org.hk/ 。

未来或许未知 但孩子的每点进步都是希望

- 儿子三个多月大时，确诊基因病 — 肌营养不良症。
  医生说，他将来可能连坐也不会坐，甚至生命十分短暂。
  眼泪止不住地流，我们不停问为甚么……彷彿被判死刑。
- 各种检查和治疗，加上暂停工作带他到外地看病，
  都为家庭带来沉重开支。

幸好，我们在儿子出生前已为他投保危疾保障。

赔偿减轻了经济负担和情绪压力，
更让我们专心与孩子走漫长的復康路。



3个月大 | 肌营养不良症
获约117万港元危疾理赔

- 如今，儿子快将四岁。
  虽仍未能行走，但一直在进步。
  他现在能坐着，正常上学，我们已心满意足。
  只要有一线希望，我们都会尽力给他一个充满阳光的未来。



欢迎浏览
「新希望故事集」专属网站
阅读更多真实客户故事

个案只作举例说明之用，所有保障内容均以客户的保单条款为准。

两次重生 源于关键时刻仍有选择



- 因疲倦和呼吸困难入院，才发现心脏功能只剩10%，
  确诊扩张性心肌炎，急需接受复杂手术。

住院一个月，
幸好危疾理赔支援我停工期间的生活开支，
亦让我不用急于復工，能专心休养。

住院及手术费高达70万港元，
全靠AIA的医疗理赔和出院免找数服务，
我和家人不必为费用奔波。

- 命运的考验并未停止，一年后我确诊癌症，
  医保再次全数承担治疗费用。
- 经历两场大病，如今我已重获新生。
  保险无法挡住病痛，但能在最无助的时候，守住尊严和选择权。

39岁 | 心肌炎及癌症
获约346万港元医疗及危疾理赔

个案只作举例说明之用，所有保障内容均以客户的保单条款为准。
医疗费用预先批核及出院免找数为一项就受保人于住院期间所衍生的受保开支而设的行政安排，而并非保单保障内容，AIA有权随时撤销此项服务而毋须另行通知，并保留绝对决定权。



欢迎浏览
「新希望故事集」专属网站
阅读更多真实客户故事

疾病再次来袭 这次我拥有守护家庭的底气

- 十多年前的一场子宫颈癌，令我倾家荡产，深明保障的重要。
- 康復后，我因病史一次又一次被拒保。幸好AIA最终愿意根据我的健康状况，设有不保事项下，给我这份得来不易的保障。

后来乳癌再度来袭，但我不再如从前徬徨无助，

透过AIA医疗网络及时检查，并在私家医院进行手术。医疗理赔承担了高昂的治疗费用，让我不必延误医治。

危疾理赔让我无需动用积蓄，或在治病与家庭之间取舍。

身为母亲，我最感恩的是，仍有能力守护尚在求学的女儿，能更平静、更体面地专心抗癌。



44岁 | 乳癌
获约65万港元医疗及危疾理赔

个案只作举例说明之用，所有保障内容均以客户的保单条款为准。
医疗网络服务由指定独立第三方服务供应商提供。AIA保留修改、暂停或终止该等服务的权利，恕不另行通知。所有服务受条款及细则约束，均以客户的保单条款为准。
如受保人有任何病历纪录，保障批核及保障范围需视乎核保结果而定。



欢迎浏览
「新希望故事集」专属网站
阅读更多真实客户故事

真实理赔个案

Ann

每年保费 **低于14,000港元**

25岁 腹膜后平滑肌肉瘤 → 27岁 肺部转移性平滑肌肉瘤 → 29岁 肝脏及胰脏平滑肌肉瘤

3次理赔 共196万港元

Carol

每年保费 **低于101,000港元**

30岁 乳癌 → 32岁 乳癌及复发 → 35岁

3次理赔 共1,210万港元

Bella

每年保费 **低于45,000港元**

6岁 腺泡型横纹肌肉瘤

理赔281万港元

Dave

每年保费 **低于162,000港元**

48岁 肺腺癌

理赔541万港元



- 个案仅供参考，理赔金额根据产品实际保障内容而定。此外，并非所有危疾产品提供多重理赔。
- 个案资料经过修改，包括使用化名等，保障客户私隐。

2025年AIA危疾理赔数据大公开

理赔个案

超过 **5,200宗**

按年 +12%

理赔金额

28.8亿港元

按年 +11%

港澳地区 3,586宗 15.7亿港元

癌症	常见有乳癌、妇科癌、胃肠道癌	2,537宗	70.8%
与心脏相关之疾病	常见有严重冠心病、「通波仔」、心肌梗塞	622宗	17.4%
与神经系统相关之疾病	常见有中风、良性脑肿瘤、自闭症	325宗	9.1%
与主要器官和功能相关之疾病	常见有肾病、器官移植、系统性红斑狼疮	70宗	2.0%
其他主要疾病	常见有失聪、失明、类风湿性关节炎	15宗	0.4%

非港澳地区 1,675宗 13.1亿港元

癌症	常见有甲状腺癌、肺癌及胸腔癌、乳癌	1,332宗	79.0%
与神经系统相关之疾病	常见有中风、良性脑肿瘤、自闭症	143宗	8.5%
与心脏相关之疾病	常见有严重冠心病、「通波仔」、心肌梗塞	136宗	8.1%
与主要器官和功能相关之疾病	常见有肾病、睡眠窒息症、系统性红斑狼疮	43宗	2.6%
其他主要疾病	常见有失聪、失明、新生儿疾病	16宗	1.0%

- 以上AIA内部数据仅包括已审批个案，并以保障类别计算，而以上金额及百分比则以四舍五入作计算及以约数作表达。
- 以上之地区数据主要根据受保人之国籍区分。

2025年AIA危疾理赔数据大公开

港澳地区

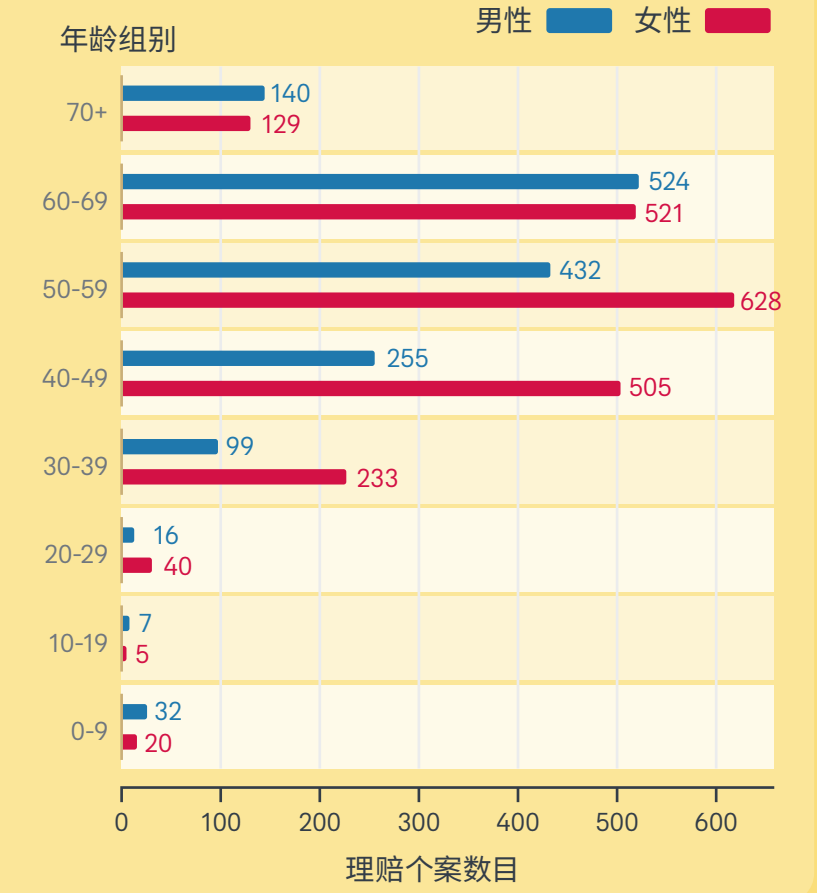

非港澳地区

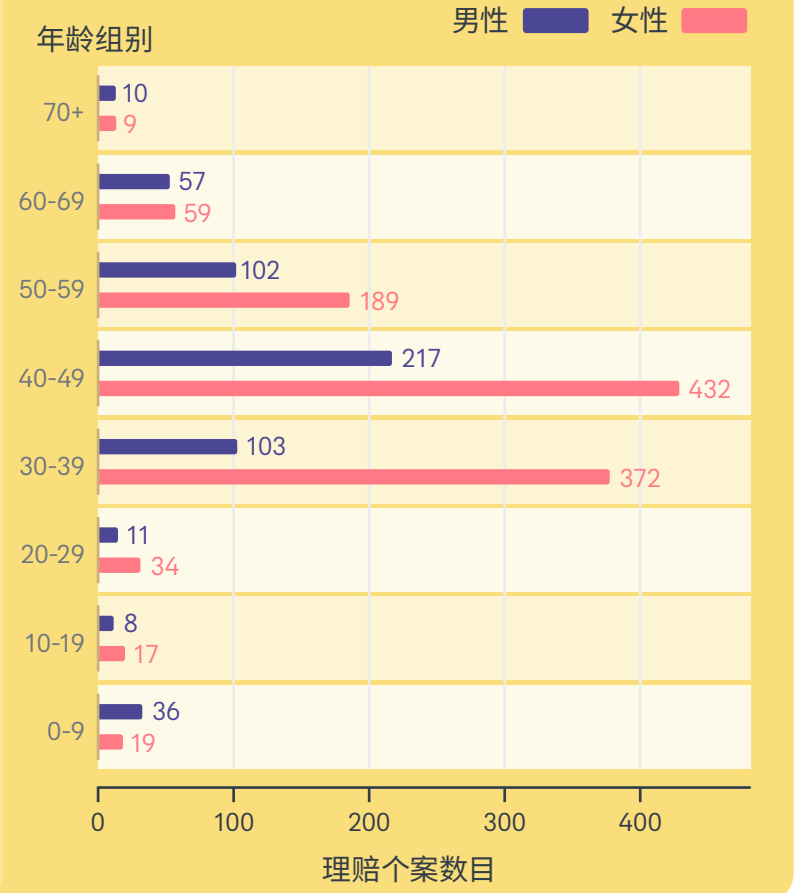

理赔个案最多的年龄组别

港澳地区个案:
50至59岁 | 30%

非港澳地区个案:
40至49岁 | 39%

较年轻

性别分布

- 女性个案佔**61%**
- 特别在**30至39岁**，女性个案数量接近男性个案的**3倍**

- 以上数据仅包括已审批个案，并以保障类别计算，而以上百分比则以四舍五入作计算及以约数作表达。
- 以上之地区数据主要根据受保人之国籍区分。

危疾理赔 趋势注意

2024至2025年
个案数量增长最多的危疾

癌症 +10%

- **妇科癌** +24%
- **肺癌及胸腔癌** +15%
- **内分泌癌** +12%
- **乳癌** +9%

多重危疾风险不容忽视!

2019至2025年因确诊多种危疾或復发而多次理赔

711 位客戶

人均理赔金额
99 万港元

- 以上数据仅包括已审批个案，并以保障类别计算，而以上金额及百分比则以四舍五入作计算及以约数作表达。
- 「妇科癌」包括卵巢癌、子宫内膜癌、子宫颈癌、子宫颈上皮内瘤变（第三级）等。
- 「内分泌癌」包括肾上腺癌、脑下垂体癌、胰脏癌、甲状腺癌等。

0至9岁儿童 危疾理赔数据

理赔个案

2019至2025年

555宗

2025年

108宗 **按年+29%**

人均理赔额**65万**港元

2025年首5位儿童危疾理赔原因

1. 自闭症
2. 血液恶性肿瘤
3. 良性脑肿瘤
4. 失聪
5. 糖尿病

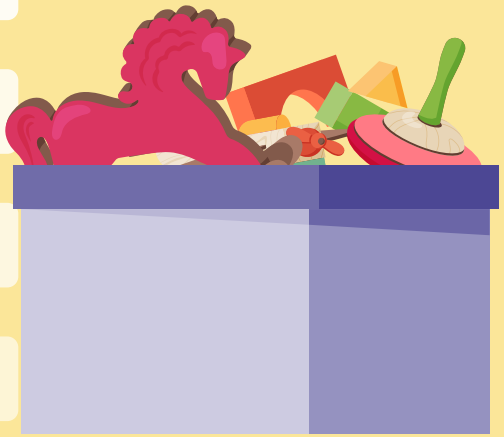

- 以上数据仅包括已审批个案，并以保障类别计算，而以上百分比则以四舍五入作计算及以约数作表达。
- 不同产品的保障项目及定义略有不同。在此页中的资料仅供参考并不构成任何担保或保证，请细阅个别产品之产品简介及保单契约。所有保障内容，包括不保事项等，均以客户的保单条款为准。

癌症

癌症每年确诊预报[1]

13年内增长约

35%

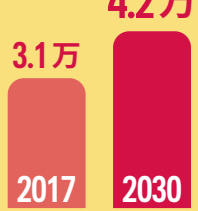

每15分钟
有1个确诊[2]

最常见的癌症[2]

1 肺癌　2 乳腺癌　3 大腸癌
4 前列腺癌　5 肝癌

五年存活率[1]

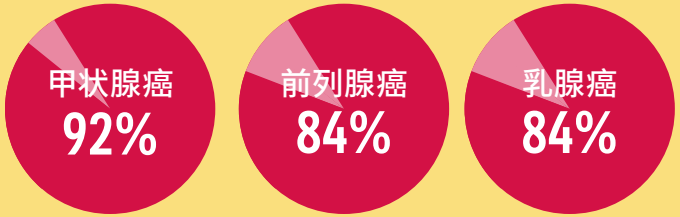

迷思

癌症康复后，复发机会不大

事实

某些癌症复发率很高

- 卵巢癌[3] 高达 80%
- 胰脏癌[4] 高达 80%
- 肝癌[5] 高达 70%
- 膀胱癌[6] 高达 70%

随着科技进步，癌症不再等同生命终点

康复后要保持健康，甚至与癌症共存，财务准备至关重要

资料来源：

1. 香港卫生署 - 香港癌症策略2019 (2019)
2. 香港癌症资料统计中心 - 2022年香港癌症统计概览 (2024)
3. MyOvarianCancerTeam网站 - Recurrent Ovarian Cancer Explained (2025)
4. World Journal of Surgical Oncology网站 - Risk factors for early recurrence in patients with pancreatic ductal adenocarcinoma who underwent curative resection (2023)
5. MDPI网站 - Emerging Prognostic Markers in Patients Undergoing Liver Resection for Hepatocellular Carcinoma: A Narrative Review (2024)
6. BMC Cancer网站 - Clinical determinants of recurrence in pTa bladder cancer following transurethral resection of bladder tumor (2022)

心血管疾病

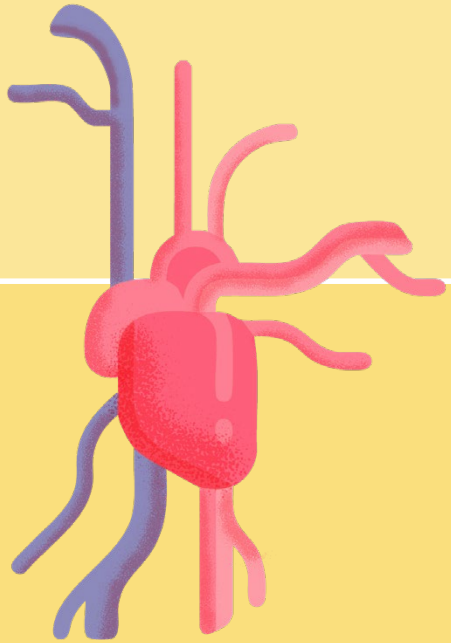

心血管疾病每年确诊预报[1]

到2050年，心血管疾病的
患病率预计将比2025年增加 **90%**

心血管疾病风险会根据你的年龄增加

当你到达**65**岁你有**78%**
的机会处于心血管疾病的
中高风险类别[2]



迷思

未满50岁，就不需担心中风

事实

年轻患者数量增加

18至50岁的发病率[3]
在20年内上升了近 **30%**

**我们不应低估任何年龄
心血管疾病的风险**

资料来源：

1. Bryan Chong , Jayanth Jayabaskaran, et al.- Global burden of cardiovascular diseases: projections from 2025 to 2050 (2025)
2. 卫生署卫生防护中心 - 人口健康调查报告书 (第二部) (2023)
3. 大公文汇网 - 香港年轻中风发病率增加近三成 (2024)

脑退化症

脑退化症每年确诊预报[1]



到2039年，香港超过**33万名**
60岁以上的人会患上
脑退化疾病

随着人口老化，
在香港60岁或以上的长者中，

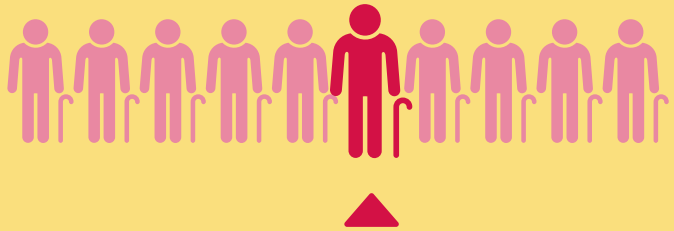

每10人就有1人
患有不同程度的
脑退化症[3]

迷思

只有长者会患上脑退化

事实

在脑退化症人士中约有

9%

早发性脑退化[2]
(65岁前发病)



资料来源：
1. 香港大学华人社会认知障碍症策略工具 – 香港认知障碍症概况 (2020)
2. 赛马会耆智园 – 早发性脑退化症 (2025)
3. 卫生防护中心 – 2025年8月《非传染病直击》

儿童疾病

专注力不足/过度活跃症

常见儿童疾病

过度活跃 | 专注力弱 | 行为较冲动

每100名儿童就有6人患上[1]

天使综合症

罕见病

语言障碍 | 发育迟缓 | 平衡问题 | 癫痫

在香港每年有3至5个确诊病例[2]

妥瑞症

慢性神经疾病

反覆抽动 | 声语抽动

每100至200名儿童就有1人患上[3]

迷思

产检可明确检测胎儿是否有唐氏症

事实

筛检测试可以显示唐氏症的可能性，但并不是百分之百准确

大约每700个小朋友中就会有1个[4]

这个诊断可能要等到出生后才会确定

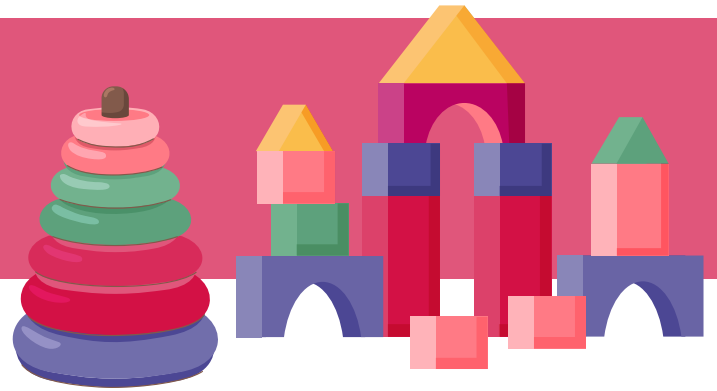

资料来源：

1. 卫生署健康资讯 – 专注力不足 / 过度活跃症 (2022)
2. 香港01 – 天使综合症病征婴儿阶段不明显　港每年3至5宗新症 (2024)
3. 香港经济日报 – 妥瑞症 | 妥瑞症、抽动症不罕见　经常眨眼「嘴藐藐」未必是顽皮 (2025)
4. 卫生署家庭健康服务 – 唐氏综合症产前筛查 (2025)

3大危疾保单类型分别

「单次赔偿」保单（Single）

只可就严重疾病作一次索赔

适合预算有限，或只想作基本保障的人士

VS

「多重赔偿」保单（Multiple）

可多次索赔

适合长远规划，尤其是担心多种危疾及复发的人士

「定期危疾」保单（Term CI）

保障年期有限，可续保至特定年龄（例如至80岁）

适合预算有限、短期保障需求人士，例如正供楼及育儿

VS

「终身危疾」保单（Whole Life CI）

保障至终身（例如至100岁或更长）

适合长远规划人士

「非分红」保单（Non-participating）

没有累积现金价值及额外回报

发生受保事故时可获发的赔偿金额，
并不会因为保险公司的投资表现而改变

适合主要寻求稳定保障金额的人士

VS

「分红」保单（Participating）

保单价值包含非保证红利

投保人可收取由保险公司派发的
非保证红利，有机会高于或低于预期

适合希望保障金额包含非保证红利的人士

香港危疾保障优势

危疾赔偿

部份产品的赔偿金额可超过100%原有保额

红利

提供分红危疾保险，保障金额包含非保证红利，因此会受公司投资表现而改变

保单货币

有美元或港元为保单货币的产品选择



赔偿次数

部分产品支援多重赔偿

认可诊断地域

全球

多元化保障

部份产品提供包括：
早期危疾赔偿、持续癌症现金选项、脑退化疾病/柏金逊终身年金赔偿、对未出生孩子的保障等



- 个别产品之产品特点及保障范围或有所不同，有关产品特点、条款及细则、不保事项及主要产品风险之详情，请参阅相关产品之产品简介及保单契约。